夏曆己丑年八月十九　　九月初三霜降

人民日報

第四七六號
電報掛號：三八三八
營業部電報掛號：九〇二六

社址：北京王府井大街一一七號
營業部：宣內大街一五四號
電話：編輯部⑤4453 發行部②3543 電話訂報②4173 廣告部②3074

華北郵電總局登記認爲新聞紙類
北京市軍事管制委員會登記新字第三號
今日一張半　定價：每份一百元每月二千元
外埠每份外加郵費十元全月三百元

一九四九年十月十日　星期一

愛爾蘭中國學生聯合會
電賀毛澤東主席

【新華社北京九日電】不列顛愛爾蘭中國學生中央聯合會電賀毛主席稱：

北京中華人民共和國毛澤東主席：

慶祝人民解放與中央政府成立。

不列顛愛爾蘭中國學生中央聯合會

青海人民軍政委員會
將定期召開人民代表會議
籌備成立青海省人民政府

【新華社西寧九日電】青海人民軍政委員會及人民解放軍青海省軍區，已奉中國人民革命軍事委員會令，先後於九月二十六日，十月一日成立。廖漢生爲軍政委員會主任，賀炳炎爲青海省軍區司令員，廖漢生兼任政治委員，王尙榮爲副司令員，冼恒漢爲副政治委員兼政治部主任，余秋里爲第二副政治委員，陳外歐爲參謀長，楊文安爲副參謀長。廖漢生等已到職工作。軍政委員會暫時行使青海省人民政府職權，並將定期召開青海各族人民代表會議，籌備成立青海省人民政府。

張瀾勉勵出席人民政協民盟盟員
普遍宣傳共同綱領
努力促其完全實現

【本報訊】中國民主同盟總部昨（九）日下午五時假北京飯店舉行茶會，招待全體出席中國人民政治協商會議民盟盟員。到會者共七十餘人。首由民盟主席張瀾致詞稱：「本盟同志係各單位各地方產生出來的政協代表，竟達九十位之多，這是從意所不及料的，而這些代表，又都是很自然的從各單位各地方產生出來，並不是事先有什麽組織安排。這證明本盟同志分佈在各方面的人，不在少數，而且在革命工作上，都起着作用，都有所表現，所以才很自然的能從各方面產生了這樣多的代表，這是各位同志努力的結果，也是本盟的光榮。我們同志在政協中的代表，既甚多數，也就因之負擔特別重大。政協的綱領，就是我們民盟的綱領，成爲中國建設的方針，大家所公認的行動綱領。今後我們同志，分散到各地方，仍應當各就各位，將政協共同綱領，普遍向全國人民宣傳，並且促使共同綱領一一都完全實行，這是我們每一位同志的神聖責任。在各位代表同志，當是負有高度責任感的。像今天這樣的茶會，在過去是不會有過的。回憶民盟團結的精神，我們各位同志，過去是分散着各自努力於革命工作，而其目的則在要團結人民，實現新民主主義。今天我們的目的，是已達到了。但是毛主席說的，這不過是萬里長征走了第一步。我們更宜如何團結人民，以鞏固人民民主專政的政權，以肅清一切反動殘餘的力量，然後才能實行新民主主義政策，更向着高遠的目的進步前行。這需團結人民的工作，首先就當從本盟內自己團結做起，必須自己團結，然後才能發揮出團結人民的力量。今天本盟這種團結的精神，希望永遠保持，發揚而光大之。」

張氏致詞畢，進行餘興節目。整個宴會在歡樂中進行，至八時始在合唱國歌聲中盡歡而散。

中國人民政協全國委員會舉行第一次會議
毛澤東當選全國委員會主席
周恩來李濟深沈鈞儒郭沫若陳叔通當選副主席李維漢任秘書長
建議中央人民政府定十月一日爲中華人民共和國國慶紀念日

【新華社北京九日電】中國人民政治協商會議第一屆全國委員會，九日下午三時在中南海勤政殿舉行第一次會議。這次會議的主要議程是聽取周恩來委員報告參加第一屆全國委員會各單位協商經過，和選舉中國人民政治協商會議第一屆全國委員會主席、副主席、常務委員和秘書長。此外，會議通過了『以十月一日爲中華人民共和國開國的國慶紀念日』的建議案，決定送請中央人民政府採納施行。

出席這次會議的全國委員會委員，共有毛澤東、朱德、劉少奇、李濟深、張瀾、周恩來、沈鈞儒、黃炎培、陳叔通、郭沫若等一百五十一人。全國委員會的委員總額是一百九十八名，其中十八名是保留着準備容納新解放地區適當代表人物的容額，二十一名已經離開北京，八名因事或因病請假，此外全部出席了今天的會議。

會議推林伯渠委員爲主席。開會後，先由周恩來報告「參加第一屆全國委員會各單位協商的經過」。他說明，當人民政治協商會議第一屆全體會議閉幕以來，各方面對於第一屆全國委員會的工作，協商頗多。昨（八）日晚上，各單位的首席代表作了一次最後的協商。大家認爲全國委員會的工作，目前亟需確定的有兩項：一個是根據中國人民政治協商會議組織法第十五、十六兩條的規定，選出主席、副主席和常務委員會，以便領導工作；一個是具體計劃今後應該如何進行工作。周恩來委員在敍述了關於主席、副主席、常務委員的人選協商經過，並分析了全國委員會所應當進行的政治性的和組織性的工作內容以後，說明擬訂中的全國委員會工作條例，已根據各方意見，規定在全國委員會內設立政治法律、財政經濟、文化教育、外交、國防、民族事務、華僑事務、黨派事務等八個組，以利工作的進行。

會議接着一致通過了本屆全國委員會的主席、副主席五人、常務委員二十八人和秘書長的名單。名單如下：（一）主席：毛澤東；（二）副主席：周恩來，李濟深，沈鈞儒，郭沫若，陳叔通。（三）常務委員：毛澤東，劉少奇，周恩來，李維漢；李濟深，王崑崙，蔣光鼐；張瀾，沈鈞儒，章伯鈞；黃炎培，陳叔通，章乃器；郭沫若，馬敍倫，張奚若；楊秀峯，烏蘭夫；朱德，林彪；劉寧一，鄧穎超，馮文彬；沈雁冰，梁希；吳鴻賓；陳嘉庚；邵力子。（四）秘書長：李維漢。

在會議的其他項目中，有許廣平委員代表因病請假的馬敍倫委員提出建議，請政府明定十月一日爲中華人民共和國國慶日，以代替十月十日的舊的國慶日。這個建議獲得全體一致的通過。

毛澤東主席

周恩來副主席

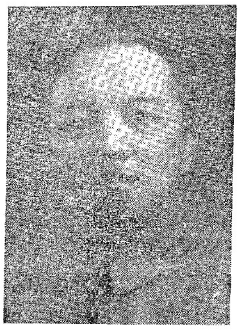
李濟深副主席

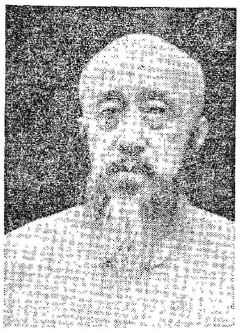
沈鈞儒副主席

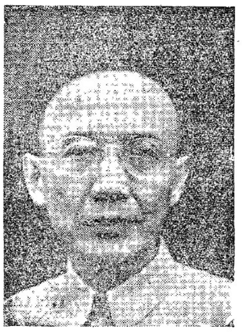
郭沫若副主席

陳叔通副主席

李維漢秘書長

粵北人民簞食壺漿
歡迎南下大軍

【新華社廣東前線九日電】前線記者報道，粵北人民歡迎解放軍的盛況稱：翻過了五嶺山脈的大庾嶺，就到了廣東地界，人民解放軍沿着公路前進，歡聲不絕。大庾嶺南的人民曾和人民游擊隊一起，堅持了多年的革命鬥爭，他們具有光榮的革命傳統。當他們看見想望多年的大軍來了，都驚喜交集地迎接自己的軍隊。由大庾嶺到南雄縣城一百二十華里的進軍道上，粵贛湘邊縱隊某支隊和沿途人民，在一路上設立了許多茶水站，有的並搭了彩牌坊。各個茶水站上，都貼着許多歡迎標語，男女村民親自爲解放軍斟茶。一路農民們成群結隊地扭着秧歌從南向北迎着解放軍走來，向糧站送交軍糧。爲了穀裡不落灰塵，不被雨淋，他們每個人的担子上都覆一層雨布。沿公路兩側游擊根據地中久經鬥爭鍛鍊的村莊，爲人民解放軍準備了大量的慰勞品。南雄縣永正鄉的一個村，在十八年前曾有很多人參加了紅軍，後來被反動派慘殺了四十多人，全村房屋大部被燒燬了。這個村子的人民聽到了解放軍回來的消息，許多人歡喜得流下了眼淚。家裡被反動派殺光了的烈屬楊老太太，拿了五斤豬肉送給解放軍，她激動地說：『給咱軍隊吃了爲我們報仇』。

慶祝新中國誕生，保衞世界和平
上海百萬人大示威

【新華社上海九日電】上海市八日舉行規模空前的慶祝新中國誕生和保衞世界和平的一百萬人示威大遊行。這是上海六百萬市民自一日以來熱烈舉行的慶祝歡狂週的頂點，是中國人民有史以來最大的一次示威遊行。八日早晨七時許，遊行隊伍即分區集合，到處匯成人的巨海。跑馬廳大廣場上升起了六百多面五星紅旗，檢閱台前安置着一顆巨大的紅星，氣象異常莊嚴雄偉。整個上午，遊行隊伍從四面八方向跑馬廳會合，跑馬廳四周頓成人山人海。下午一時正，中共上海市委書記饒漱石、上海人民市政府副市長曾山、潘漢年、淞滬警備司令郭化若，滬總工會籌備會主任劉長勝，中共中央華東局宣傳部長舒同及農民、工人、青年、婦女、文化教育界、工商界、各民主黨派的代表，和蘇聯友人符拉基米洛夫等登上檢閱台。檢閱式開始後，禮砲轟鳴，軍樂隊齊奏新國歌和國際歌。浩浩蕩蕩的遊行隊伍分三路同時進入跑馬廳：第一路自東北方面來，由滬東區工人帶頭；第二路自滬北方面來，由滬西學生帶頭；第三路自東南方面來，由人民解放軍帶頭。移時，三路大軍一齊在跑馬廳中心檢閱台前大會師，跑馬廳全場頓時成爲一片紅旗的海洋，特別是軍隊，每個槍口揷着一面紅旗，迎風飄舞，遠望如烈焰跳躍的火海。當各遊行隊伍以齊整的步伐走過檢閱台時，均向台上饒漱石、劉長勝、郭化若、舒同等致敬禮，並不斷向遊行隊伍揮手答禮。擴音器中領導全場高呼：『打倒帝國主義！』『保衞世界和平！』『中蘇合作！』『中華人民共和國萬歲！』『中央人民政府萬歲！』『中國共產黨萬歲！』『毛主席萬歲！』等口號。

檢閱後，即開始遊行，分三路出發。這一支一百萬人的三路遊行大軍從下午一時許出動，一直延續到深夜還沒有走完。當遊行的隊伍已排滿了大上海的主要市街，而跑馬廳廣場上仍然是人山人海。遊行的隊伍持着千萬面紅旗，有的高擎着火炬，有的則提着各式各樣的燈籠，工人隊伍舉着做成自己的生產工具所做的彩燈，還有許多隊伍則高舉着飛機燈、坦克燈、大砲燈和兵艦燈。遊行隊伍中也有的抬着和平女神，或抬着蔣介石的棺材。腰鼓隊、化裝宣傳隊、秧歌隊邊走邊舞。全市口號聲震天動地。

下午二時，檢閱台前放起了三百六十隻和平鴿子，在陽光下凌空飛翔。四時、六時兩次放起數百隻紅色汽球，隨風升向高空。黃昏時天空現出了彩虹，更增加了全市瑰麗的色彩。入夜，全市電燈齊明，遊行隊伍亦點起燈籠、火炬，照耀全市一片通紅。八時起，跑馬廳連續放出彩色照明彈，繼又燃放焰火。從國際飯店的二十四層樓上俯瞰全市，只見一片光輝，照徹夜空。

上海人民
連日狂歡

【新華社上海九日電】上海人民狂歡慶祝新中國誕生。二日，全市各界一百萬人民冒雨遊行，慶祝中央人民政府成立和擁護世界和平大會後，各機關、團體、工廠、學校，各階層人民均連日分別舉行慶祝會、遊藝會、歌詠、舞蹈等各種遊行和表演。街上國旗翻飛，彩牌林立。上海電力公司工人，特別做照北京前門的式樣，在南京路口搭了一座高達二十八尺、寬五十六尺、厚六尺的巍峨的牌樓。國際飯店的廿四層大樓上，像瀑布一樣地垂下兩幅十餘丈長的紅布白字大標語：『中華人民共和國萬歲』和『擁護世界和平』，每個字都有一丈見方。雖然連日陰雨連綿，群衆情緒並未稍減。整日街上擁塞着人群，到處敲鑼打鼓，燃放鞭砲，歌唱和歡呼融成一片。遊行的隊伍，秧歌隊、腰鼓隊等，川流不息。三日，蘇州河上提籃橋平均每十分鐘就有一隊遊行隊伍通過。入夜，外灘各業職工和海關員工的兩萬多人舉行火炬遊行，燈火映紅了黃浦江。蘇聯承認新中國的消息傳出後，全市人民更如醉如狂，到處是一片掌聲和歡呼。四日上海劇藝界二千五百餘人舉行慶祝大會，會後遊行並表演各種精彩節目。六日正逢中秋節，全市更加熱鬧，三萬多三輪車和人力車工人踏着一萬多輛三輪車，舉行慶祝大遊行。鑼鼓聲和鞭炮聲深夜不斷。

朝鮮各機關報社工作人員
鑽研中國人民政協文獻

【新華社平壤九日電】北朝鮮各報連日來除了以第一版顯著地位登載中華人民共和國成立的消息和評論外，平壤各機關報社門前的揭示牌都用醒目的大紅字不斷報道着中國人民政協閉會、中央人民政府選舉結果，以及中蘇中朝建立外交關係等消息。工人學生等各界市民都成爲這些揭示牌的熱心讀者。朝鮮中央廣播電台每日三次廣播着中國中央人民政府成立的各種消息。北朝鮮各階層人民都以歡悅的心情談論着中華人民共和國的誕生。東平壤紡織工廠的工友金的說：『中華人民共和國的誕生不僅是全世界民主力量的巨大勝利，而且對於我們全朝鮮人民爭取和平統一的鬥爭是一莫大鼓舞。』化學工廠工友李元實說：『中國是四萬萬七千五百萬人口的大國。中華人民共和國的成立是全世界人民迅速走上民主和平道路的堅強保證。』金日成大學的學生林炳基說：『中華人民共和國的成立，對朝鮮和平統一的事業給予了很大的影響。』北朝鮮各機關報社的工作人員，現正熱心研究中國人民政協共同綱領，人民政協與中央人民政府兩個組織法。他們認爲這是有着巨大歷史意義的重要文獻。

打開粵北門戶直薄廣州
我軍解放要地曲江仁化
湖南相繼解放衡陽耒陽
隴西連克五城殘匪兩萬投降
我軍肅清甘境殘匪準備進入新疆

【新華社廣東前線九日電】與湘境各線人民解放軍展開強大攻勢的同時，粵北解放軍亦發動進攻，粵北軍鎮曲江已於七日晨宣告解放。在此以前，南進人民解放軍某部，六日連下曲江東北之週田墟、大橋墟及城東之東河壩等據點。另部則於同時解放其東北的仁化縣城。曲江古爲韶州，又稱韶關，位粵漢鐵路南段，地居北江上源，南制廣州，北控衡陽，爲粵北門戶。自解放軍大軍解放湘贛，南逼粵桂後，敵即吹噓重整所謂『粵湘贛防綫』，增派匪軍至曲江，妄圖與衡陽、廣州形成三大防守重點。九月下旬，相繼調來匪第三十九軍、六十三軍、九十七軍及白匪主力四十六軍等部，同時撥調匪第二十一兵團一個軍進至英德地區，以策援曲江。但湘西解放軍英勇進擊，白匪倉惶應戰，將匪四十六軍全部及九十七軍主力北調。殘留曲江地區之敵，在解放軍數路大軍神速進逼之下，軍心動搖，聞風狼狽南竄。至此，湘粵殘餘匪軍已爲我截斷，匪最後巢穴廣州，亦暴露於解放軍之前，刻解放軍正勇猛南進追擊中。

【新華社華中前綫九日電】華中前綫中路人民解放軍已於八日晨解放湘南重鎮及粵漢、湘桂兩大鐵路聯結點衡陽城。白崇禧匪軍總部狼狽逃竄。另部解放軍在攻佔粵漢路東側之永興城後，又於七日解放粵漢路上之耒陽城，殲滅白匪軍三千餘名，並控制耒陽北之春江圩至耒陽南之高亭司鐵路一百五十華里。

【新華社蘭州九日電】控制甘肅走廊的人民解放軍，繼續向西長驅挺進，由九月二十二日至二十八日一週間，連克臨澤、高台、酒泉、玉門、安西等五座縣城，沿途國民黨匪軍殘部兩萬餘人向解放軍投誠。至此，殘留在甘肅省境內的國民黨匪軍已完全被消滅。現解放軍前鋒已進抵新疆邊界，正準備進入新疆省。沿途投誠的西北國民黨殘部有匪西北軍政長官公署黃祖勳部九十一軍二三一師、二四六師殘部，周嘉彬部一二零軍一七三師、二四五師殘部，工兵七團、工兵十九團、通訊七團、山砲營、榴彈砲營、高射砲營、憲兵十六團、新疆漢成匪部七十八軍一七八師之五三二團、騎兵第九旅，匪甘肅河西警備總司令部之騎兵學校，及匪聯勤第八補給區輜汽三團、輜汽五團、輜汽十三團、汽車保養團、駱駝團、僞新疆供應局監護連等殘部，共計兩萬餘人。

斯托拉托夫演講詞

【北京訊】蘇聯生物科學博士斯托拉托夫在北京市中蘇友好協會成立會上演講詞：

[illegible]

鞏固發展中蘇友誼溝通兩國文化
北京中蘇友好協會成立
彭眞王之相等當選會長副會長

【北京訊】北京市中蘇友好協會於九日上午在中山公園內中山堂舉行成立大會。由於蘇聯文化藝術科學工作者代表團與蘇聯專家的出席，更使大會自始至終充滿着興奮愉快和中蘇兩國人民親切逾常的友愛。大會在進行每項程序以後，「毛澤東主席萬歲！」「斯大林大元帥萬歲！」的歡呼聲和掌聲響徹全場。出席大會的有彭眞、張友漁、余心清、吳晗、許德珩、錢端升、梁思成、柴澤民、張曉梅、蕭松、薛成業、古奇踪、[illegible]、劉一峯、劉仁、薛子正、馬玉槐等四百一十人，包括各民主黨派、各人民團體，及工人、學生、農民、婦女、工商界及北京市中蘇友好協會各分會、支會的代表。出席大會的蘇聯友人有蘇聯文化藝術科學工作者代表團代表蘇聯生物科學博士斯托列托夫、蘇聯對外文化協會遠東部副部長馬蘭柯夫、新任蘇聯北京代理總領事謝列舍及市政專家等二十一人。當蘇聯友人魚貫入場時，全場代表都鼓掌歡迎，歷久不息。

[illegible]向蘇聯友人致深切的敬意。

大會通過了北京市中蘇友好協會關於組織問題的幾項決定，通過向斯大林大元帥致敬電和向毛澤東主席致敬電。大會選出彭眞為會長，王之相、吳晗等十一人為副會長，聶榮臻、趙振聲等一百四十七人為理事（名單另發）。北京市總工會、民主青年聯合會、北京市民主婦女聯合會和北京市曲藝界獻旗後，由北京市中蘇友好協會副會長張奚若致閉幕詞。下午二時許大會在掌聲與樂聲中散會。

彭眞致開會詞
號召推行中蘇友好教育　澈底肅清敵人欺騙宣傳　繼續發展會員成立支會

大會在奏中蘇兩國國歌後，選出了彭眞、聶榮臻、張奚若、張友漁、趙振聲、余心清、吳晗、韓卓儒、許德珩、錢端升等二十二人為主席團。[illegible]

[illegible]（一）廣泛進行中蘇友好的教育，澈底肅清敵人所殘留的影響；（二）繼續發展會員；（三）在各工廠、各學校、各部門成立分會、支會，每個分會、支會要有專門負責的工作人員；（四）大量開展學習俄文運動；（五）設立圖書館、閱覽室，介紹蘇聯報紙雜誌和書籍；（六）組織蘇聯的電影、歌舞、戲劇的演出。接着由北京市人民政府副市長張友漁講話：中國人民解放運動的成功、革命的勝利，以及目前最大的建設，都是由於得到蘇聯的幫助。他說：中國人民的敵人，帝國主義者和國民黨反動派，要破壞中蘇人民的友愛，因此，我們一方面要盡一切力量來團結友愛，一方面要打擊破壞中蘇友好關係的敵人。

蘇聯友人講話受到熱烈歡呼

[illegible]

北京市中蘇友好協會正副會長及理事名單

【北京訊】北京市中蘇友好協會成立大會上選出之正副會長、理事名單如下：

會長一人：彭眞

副會長十一人（以姓字筆劃為序）：王之相、吳晗、余心清、張友漁、張曉梅、張奚若、許德珩、曹靖華、黎錦熙、劉仁、[illegible]

理事一百四十七人（以姓字筆劃為序）：[illegible]

北京市中蘇友好協會會長彭眞

北京中蘇友協成立大會電斯大林毛主席致敬

【北京訊】北京市中蘇友好協會成立大會電斯大林大元帥及毛主席致敬。

（一）致斯大林大元帥電

敬愛的偉大的斯大林大元帥：

中華人民共和國首都北京市的中蘇友好協會分會隨着全國總會成立之後，已於今天正式成立了。在短短的籌備時間中，我們的會員已超過了十二萬五千人，成為目前北京市最大的群衆團體，這說明了北京人民對增進中蘇兩國人民友好關係的熱烈擁護與支持。因為我們中國人民在自己的革命鬥爭中，體驗了你所領導的社會主義蘇聯的人民和國家不僅是中國人民在和帝國主義及國內反動派的鬥爭中最親密的朋友，而且是中國人民今後經濟建設與文化建設的最好的模範。我們更深切地認識：只有和蘇聯朋友緊密携手，學習蘇聯的豐富經驗，才能更迅速的完成中國革命與建設的任務。我們決心在中蘇友好協會總會的領導之下努力工作，更加鞏固與發展中蘇兩國人民的友誼與合作，我們大會一致決定，謹向你和你所領導的偉大的蘇聯人民致最熱烈崇高的敬禮！

北京市中蘇友好協會成立大會　十月九日

（二）致毛主席電

敬愛的毛主席：

隨着中蘇友好協會總會的成立，我們北京市中蘇友好協會在今天宣告成立了。我們在短短的籌備期間，就發展了十二萬五千個會員，這說明了北京人民對於增進中蘇兩國友好關係的熱烈擁護與支持。我們知道：這完全是你領導中國人民革命取得了基本勝利，掃除了一切障礙，並為中蘇兩國人民友誼的發展開闢了廣闊道路的偉大成就，今後我們將在你的英明的教導下，在中蘇友好協會總會的領導下，努力工作，更加鞏固與發展中蘇兩國人民的友誼與合作。謹代表本會十二萬會員向你致崇高的革命敬禮！

北京市中蘇友好協會大會成立　十月九日

法捷耶夫、西蒙諾夫對北京萬餘學生講演
受到狂熱的歡迎，接受了隆重的獻禮

【本報訊】蘇聯文化藝術科學工作者代表團團長法捷耶夫，副團長西蒙諾夫，於昨日上午十時赴北京大學講演，聽講者有華大、北大、交大、輔大、回民學院、貝滿及育英等大中學二十餘單位，共有學生一萬餘人。當法捷耶夫等一下車後，就被在門口歡迎的北大同學熱情地抬起來，歡呼與掌聲四起，經久不息。講演在莊嚴的中、蘇國歌後開始，首由北京大學校委會主任湯用彤致歡迎詞，並說：「北京大學及其他學校，在建設新民主主義的文化工作中，要擔負起應有的責任，在這個工作上，我們特別獲得我們友邦文化代表團，以最誠和熱烈的心情表示歡迎。」當他向同學們[illegible]時，台下立刻爆發出狂熱的歡呼，有的同學並熱情地把衣服、帽子，拋向天空，狂喊：「向蘇聯學習！」「斯大林萬歲！」「中蘇友誼萬歲！」法捷耶夫的講題為「蘇聯文化建設」，他首先說：『我代表蘇聯文化工作者，向你們致兄弟的敬禮，並祝賀中華人民共和國的勝利。』接着他指出了蘇聯文化的五個特點。他結束時說：『過十年二十年，中國在文化方面，將要煥然一新，人民革命的勝利將使中國人民列入指示全人類道路的，世界最進步的民族之中。』西蒙諾夫的講演是「蘇聯文學及作家」，介紹蘇聯作家在國家社會中的地位，及如何為人民服務。最後他用北京話高呼：「毛澤東萬歲！」

接着全體到場各單位，在高唱「東方紅」、「團結就是力量」等歌聲中，向國際友人獻花、獻旗，獻北大教授歷屆論文、北京原人石膏像、學運照片及其他各種珍重的紀念禮物，最後全體齊唱「國際歌」。法捷耶夫等代表團出場時，同學們熱情迸發地又把法捷耶夫抬起，向他身上拋撒紅綠紙花。會後他們參觀了北大圖書館及其中陳列的「五、四以來學運史展」等。

在中蘇友協歡迎晚會上　法捷耶夫講話

[illegible]的同情關心中國革命的每個階段。還是在偉大的孫中山領導革命的時候，我們就關心中國革命。

我們和你們一塊兒感受過革命中的一切不可想像的困難，一塊兒為革命的勝利而歡喜，現在又一塊來歌頌人民革命的事業和人民出色的英雄們的事蹟。中國人民領袖毛澤東和以朱德為首的人民解放軍的各個將領的名字在蘇聯，是人人知道的，甚至每個小學生也都知道。

我們也很關心中國的文化運動。

前幾天，我們親身參加了中華人民共和國和中央人民政府成立的盛大典禮！我們也同你們一起在這中國人民戰勝帝國主義和國內反動派的有歷史意義的日子裡，高興得了不得。特別因為中國文化發展的偉大道路是打開了，這就會把中國推進到世界最高文明的人民行列去了！

我們要用最大的熱情來研究中國古代文化裡面最好的東西，也要研究新中國正在創造中的人民文化，我們要盡一切力量使蘇聯人民認識中國文化，我們要努力把我們的文化建設的經驗貢獻給偉大的中國人民！

中國人民！讓我們不可摧毀的友誼開起來！發展起來！獨立的英勇的愛好勞動的中國人民萬歲！中國人民的領袖毛澤東萬歲！

偉大友誼的歡呼

•北大通訊組•

當蘇聯代表團步入北大西校門時，歡呼像風暴一樣從排列在兩旁的北大同學行列中爆發出來，許多同學擁着「青年近衛軍」、「日日夜夜」等書擁上去請原著者簽名。大家熱情迸發地把蘇聯友人舉起來，高呼「斯大林烏拉！」紅綠的紙花和紙條從兩旁的行列中灑在蘇聯友人的身上，許多同學眼中閃耀着欣喜與感謝的淚光。

[illegible]，全身激動着不斷地跳躍和歡呼。蘇聯代表團步入會場——民主廣場——時，全場兩萬青年學生與幹部表示了對於蘇聯友人無比的敬愛與歡迎，帽子、衣服、書包都拋到半空，掌聲與歡呼充滿了會場，它震撼着每一個人的心靈，中蘇人民偉大的友誼在青年一代的心中牢固地熔結了。

十月革命以後，蘇聯的新文化就一直在廣大的中國文化界尤其是青年知識分子中，培育着新中國的文化幼苗。過去在長期中反動派曾經不斷地用槍桿、監獄和牢獄來摧殘青年人接受進步的思想與文藝的機會，但是馬列主義的書籍仍然在熱愛真理而倔強的中國青年群中廣泛傳佈，蘇聯作家的作品一直為廣大的中國青年所喜好。社會主義的思潮與文藝指引着中國青年走上與勞動人民結合的革命道路，不斷鼓舞着中國青年向反動的黑暗統治作英勇堅決的鬥爭。在蘇聯文化的廣泛而深刻的影響下，中國青年成長得更加堅強而茁壯了，大家都渴望着有這麼一天能和蘇聯的友人盡情的握手歡呼，表示我們的感謝與友情。今天在人民中國誕生的時候，這個機會終於來了，長期地抑處在中國青年心中的友誼的熱情與歡呼爆發出來，將中蘇兩國人民在共同的偉大的人類的理想下緊緊地團結起來。

蘇文化藝術科學工作者代表團昨與文教工作者座談

【本報訊】蘇聯文化藝術科學工作者代表團，昨日下午在北京分別和中國的教育工作者及文化工作者舉行座談。代表團團員、蘇聯教育部副部長杜伯洛維娜和北京的教育工作者舉行座談會。蘇聯對外文化協會遠東部副部長馬蘭柯夫、蘇聯對外文化協會記錄部副部長齊卡列夫則與中國文化界蕭三、沙可夫、丁玲、洪深、馮乃超、葉淺予等座談。晚間，代表團藝術演出隊，表演節目，招待北京的文藝界、學生及教育工作者。

蘇聯青年英勇鬥爭保衛祖國保衛和平
伏茲尼在青年反法西斯座談會報告

【本報訊】八日下午中國新民主主義青年團中央、中華全國學生聯合會所召集的青年反法西斯座談會上，蘇聯文化藝術科學工作者代表團秘書伏茲尼作了蘇聯青年工作情況的報告。伏茲尼是蘇聯青年反法西斯協會宣傳部長，一向與中國青年友好親善，中國青年代表團出國時，他曾趕到蘇聯邊境歡迎，一直地陪同中國青年代表團經過蘇聯各地到達匈牙利的布達佩斯。這種深厚的友誼，受到了中國青年熱烈的歡迎。他向參加座談會的北京青年工作者介紹了蘇聯共產主義青年團的情形及蘇聯青年們參加實際建設的突擊工作、積極勞動、保衛祖國的情形。他談到蘇聯青年與其他各國青年的聯繫說：『一九四一年九月蘇聯成立了反法西斯協會，它的任務是聯繫各國進步青年反對戰爭的挑撥者，保衛世界和平；以後，許多國家也相繼成立了反法西斯協會，蘇聯反法西斯協會很快的與東歐新民主主義國家建立起聯繫。中蘇青年加強聯繫尤為重要，為了保衛世界持久和平，為了揭露反動派挑撥戰爭的陰謀，兩國更應加強聯繫，互相幫助，達成這項偉大任務。』他談到蘇聯青年的目前任務時說：『戰後蘇聯青年們提出了新五年計劃四年完成的口號，積極參加共產主義的建設，為了恢復與超過戰前的生產水平而奮鬥。蘇聯青年在世界民主青聯和國際學聯領導下，對新戰爭挑撥者不斷地進行不妥協的鬥爭，蘇聯青年團員都非常熱心的支持着各國進步青年為獲得解放的鬥爭。中國偉大歷史性的勝利和青年光榮的奮鬥，更加強了世界和平陣營的力量，希望中蘇青年今後能加強互助，更加親善。』最後，他高呼「中國人民領袖毛澤東同志萬歲！」「中國青年萬歲！」「中蘇青年友好萬歲！」「中蘇人民友好萬歲！」「偉大的斯大林萬歲！」在全體掌聲中結束了談話。

伏茲尼講話畢，繼請大家提問題，由他一一解答，第一個問題是「介紹蘇聯青年英勇鬥爭的典型例子」。[illegible]

朝鮮代表團離京返國
劉寧一等到車站歡送

【新華社北京九日電】來我國首都參加中國保衛世界和平大會的朝鮮代表團，已於今日上午九時離京返國。中國保衛世界和平委員會委員劉寧一、錢俊瑞、張力及中華全國民主婦女聯合會代表廖夢醒等均到車站歡送。代表團團長朴正愛行前表示她對於中華人民共和國有極良好的印象，並對中國人民給予她的熱情招待深致感謝。

各地行情

北京　十月九日

外匯牌價　[illegible]

人民銀行　[illegible]

商業銀行　[illegible]

貿易公司食糧牌價（×者為零售價）　[illegible]

紗布牌價　[illegible]

百貨牌價　[illegible]

煤炭牌價　[illegible]

市場價格　食糧類　[illegible]

紗布　[illegible]

副食品類　[illegible]

天津　十月九日　[illegible]

張家口　十月九日　[illegible]

唐山　十月九日　[illegible]

保定　十月九日　[illegible]

石家莊　十月八日　[illegible]

折實儲蓄今日牌價

人民銀行北京分行儲蓄部今（十）日標準實物單位牌價七七〇．九二元

民主德國全國陣綫宣言
號召全德人民齊起參加鬥爭
爭取建立統一獨立民主德國

【新華社北京九日電】塔斯社柏林八日電：十月七日在柏林舉行的德國人民委員會第九屆會議，一致通過了民主德國全國陣綫宣言。宣言如下：

自從第三屆德國人民代表大會發表告人民書號召成立民主德國全國陣綫以來，德國人民愛國力量反對分裂德國、反對西部各佔區殖民地奴役的鬥爭，已經發展成爲規模廣大的人民運動。

由於西方帝國主義國家違背波茨坦協定而使德國全國人民所身受的民族災難，已使德國全國人民起來爲下述崇高目標而鬥爭：成立統一的獨立的民主的德國，儘早締結公正的對德和約，在短時期內撤退一切佔領軍。

自從砲火停息以來已經四年半了。德國人民希望保持經濟和政治統一，希望對德國加以民主和反軍國主義的改組並締結和約，但這些希望受到了欺騙，而以上這些，都是波茨坦協定對德國人民所莊嚴許諾的。西方國家帝國主義政策的結果，德國分裂了。德國的經濟被剝奪了魯爾區和薩爾區。德國人民被拒絕得到和約。相反的，保持無限期佔領的佔領法規卻被强加於西方各佔區。波恩分立國家的成立，完成了德國的分裂。

波恩傀儡政府僅僅能遵照西方國家高級專員依據佔領法規而頒授的命令行動。非法拆卸工廠仍在繼續進行，以圖消除德國的競爭。西德馬克的貶值和新煤價的釐訂，再一次顯出了帝國主義佔領政策的殘酷性。東德與西德之間締結貿易協定受到阻難，再一次證明了高級專員們的專權。

波恩分立政府正在執行着使西德加入北大西洋公約軍事集團，並將該分立國家中的青年變成美國帝國主義傭兵的任務。爲了履行這種任務，德國法西斯主義和軍國主義正在西德公開復辟，報復主義思想正在孳育，波恩議會第一屆會議已發出了警告的信號。

帝國主義的分裂政策、殖民政策威脅着和平，威脅着德國國家的存在，從而使德國人民一切愛國力量的鬥爭的統一戰綫有成立的必要。

全德陣綫目標

近幾個月來，我國各地都在討論民主德國全國陣綫的崇高目標。鑑於各階層人民的願望，德國人民委員會認爲有扼要而明確地宣佈民主德國全國陣綫的目的的必要：

統一德國

（一）取消分立的西德國家，廢除魯爾法規，取消薩爾的內治及成立德意志民主共和國的全德政府，由此恢復德國的政治的與經濟的統一。

和平條約

（二）儘早締結公正的對德和約。和約簽訂之後，在明白規定的短期間內撤退所有佔領軍。

（三）充分而且無條件地承認波茨坦關於德國民主化和肅清軍國主義的決定，承認這些決定中所規定的德國對其他國家的義務。

主權

（四）恢復德國的充分主權，包括承認獨立外交政策和獨立對外貿易的權利。在和平條約締結之後，德意志民主國家和德國人民的自由與獨立的發展。

反對戰爭販子和分裂分子

（五）進行不調和的、積極的鬥爭，反對德國的新戰爭煽動者。禁止在報章、無綫電和集會上作戰爭宣傳。進行不調和的鬥爭，反對使德國加入侵略性軍事集團，加入歐洲聯盟和北大西洋公約。

（六）進行無情的、積極的鬥爭，反對德國賣國賊——美國帝國主義在德國的代理人，主張分裂德國及奴役西部地區的罪人。與支持帝國主義肢解德國政策的各州獨立主義者和分裂分子進行鬥爭。

（七）充分地與無限地支持全世界爲世界和平、平等與友好而鬥爭的力量。德國與一切要好和平的民族及承認民主德國民族利益的國家合作與友好。

柏林——德國首都

（八）在德國首都柏林應立即恢復統一並使生活正常化。

有計劃的恢復

（九）全德使用統一的貨幣。貿易與經濟合作不受妨礙。德國各州各區人民自由往來，商品自由流通。

（十）立即制止外國資本家奴役德國經濟。外國貸款只能在不干涉德國內政而且德國當局有權自由運用這種貸款的條件之下，方能接受。

（十一）立即停止拆卸工廠以及旨在限制與扼殺德國和平經濟的其他措施。

（十二）取消西方國家爲競爭而强加於德國對外貿易的一切限制。鼓勵德國與蘇聯和東歐及東南歐國家貿易，它們是德國的天然的貿易對象。消除德國和平工業及商船製造業發展途中的障礙。

（十三）制定法律，保護德國國民經濟與私有財產。

（十四）以發展工商業來提高德國人民生活水準，有計劃地取消配給制，消除失業現象。

（十五）提高農業生產率，幫助貧苦農民，公平分配土地給農民和德國各地的新移民。

（十六）給各區的新移民以住房和工作。重建被毀的城鎮和鄉村。

平等

（十七）德國一切公民，不論其階級、政治見解和宗教信仰，在法律之前一律平等。

發展文化

（十八）新聞自由、廣播自由及電影自由。停止英美所實行的新聞檢查。

（十九）採取有效措施，以保障並發展德國的技術、科學、文學及藝術之研究。改善德國各地知識分子的地位。

（二十）促進德國各區之間文化的密切聯系，不受任何外界干涉或限制。

爲保證爭取這些目標的鬥爭勝利，民主德國全國陣綫特規定其自身的任務是：支持在政治及文化領域內，在財政、商業及其他經濟問題上愛國力量的任何可能的合作形式。全國陣綫的工作方式和方法愈是靈活，它的工作的內容就愈豐富，德國統一的偉大目標就愈快實現。民主德國全國陣綫已經開始發展爲强大的力量。我們要求一切工人、職員、農民、技術人員，科學和藝術工作者、全國青年、愛國的僱全國陣綫的目標，不論政治及社會地位如何，不論個人的世界觀如何，均得要求加入民主德國全國陣綫。在民族災難之下，首先必須保證要求祖國和平、統一和自由的一切正直的愛國者之間的戰鬥的合作。

德國男女公民們！德國青年們！依照第三屆德國人民代表大會，德國人民委員會內各政黨及各群衆團體在德國首都柏林所通過的憲法，德國民主共和國業已一致通過成立。依照憲法而成立的德國臨時政府，將以爭取德國和平、統一和主權的鬥爭爲它的主要任務。這個政府將成爲爭取民主德國全國陣綫綱領付諸實現的鬥爭的强大堡壘。

我們要求德國全國人民認識到目前的危險和自衛的可能性。

我們要求德國人民負起挽救國家的責任來，要求德國人民以支持民主統一全國陣綫的鬥爭來鋪平和平的道路，鋪平成立統一的德國民主共和國和全國解放的道路！

民主德國全國陣綫萬歲！

德各民主黨派各界代表 擁護人民委會決議

【新華社北京九日電】塔斯社柏林五日訊：十月七日下午德國人民委員會在德國的首都柏林舉行第九屆會議，除人民委員會的代表外，尚有大柏林市及蘇聯代表及德國各州各界的代表，蘇聯代表及人民民主國家駐柏林使團的人員列席會議。

當德國統一社會黨主席皮克在主席團中出現時，一切在場者均以歡呼表示歡迎。同他一同參加主席團的有各政黨和民主團體的代表。皮克宣佈德國人民委員會第九屆會議開幕。在他的建議下，代表們通過會議的議程爲：一、通過民主德國全國陣綫的宣言。二、檢討政治形勢並通過必要的措施。皮克接着宣讀了德國人民委員會主席團所起草的宣言草案。之後，格羅提渥（德國統一社會黨）、卡斯納教授（自由民主黨）及努舍克（基督教民主聯盟）等代表各該黨派發言，對宣言草案表示完全贊同。汪克也代表自由德國職工會聯合會在會上發言，支持宣言草案。代表們一致起立通過了這一宣言。大廳內頓時響起了一片久久不絕的風暴般的歡呼。宣告德意志民主共和國成立的歷史性的一幕至此完成。

對於議程的第二項，德國人民委員會第九屆會議在研討目前的政治形勢後，通過了致四强外長的電文，致各州議會的通電與組成德意志民主共和國臨時人民議會的決定。致四强外長的電文稱：德國民主及愛好和平力量爭取恢復統一、締訂和約及撤退佔領軍隊的要求，已成爲全德各佔區的千百萬人民的共同要求。像在無數決議中所宣稱的那樣，德國人民並不想取消波茨坦協定。德國人民因此要求建立德國民主政府，其任務將爲保證德國的和平民主復原，並支持德國人民向佔領國提出締訂和約及撤退佔領軍的要求。德國人民委員會本身負起責任，將德國人民的這種決心與決議通知現正在紐約集會的各國外長。德國人民委員會要求各外長將德國問題列入議程，並討論各項措施，以便儘早締訂對德和約。

致各州議會的通電稱：各州議會主席應進行：（一）於本年十月十日召開各州議會特別會議。（二）舉行聯邦院（按即議會第二院）的選舉。（三）以合法多數頒佈法律，延長原定於今秋任期屆滿的州議會任期一年，以便在一九五〇年十月十五日舉行普遍的選舉，人民議會及郡議會的選舉亦將於同時舉行，州議會應對此通過立法的決定。

臨時人民議會的決定稱：組成德意志民主共和國臨時人民議會。照人民委員會在一九四九年三月十九日通過，而在一九四九年五月三十日被第三屆德國人民代表大會所批准的德意志民主共和國憲法，德國人民委員會宣告它是德國臨時人民議會。

這樣，在十月七日的會議以後，德國人民委員會已停止其職能。

法國勞動人民一致表示 要求成立民主統一政府 主張工人政黨應佔決定地位

【新華社北京九日電】塔斯社巴黎八日訊：執行反勞工反民主政策的葛義政府辭職後，法全國勞動人民熱烈要求成立民主統一政府。巴黎、里昂、馬賽、土倫、古爾奈物、日內維里埃與其他城鎮的企業工人、內地軍戰士協會、總農會、手協會、法蘭西婦女聯盟、法蘭西游擊隊員協會、法國女青年聯盟、亞爾帕斯海濱省工會混合會、公共衛生機關屆員聯合會、自由射擊手協會、法蘭西電力工業工會等公共民主團體與黨派，都通過了要求成立民主統一政府的決議。舒朗城全國保衛和平委員會、『大路』煤礦工會代表會議、法蘭西總工會及電力工業工會等組織，都在其決議中稱：「主張成立一個執行反對建立一個保證爲和平日的充分利用生產設備及法國經濟復興利益的政府」。洛納省里昂和雅勤斯等城許多企業的工人及其政黨佔決定地位的民主統一政府。塞納省亞維市議會，在大會上通過決議，要求『成立工人階級及共產黨佔決定地位的民主統一政府』。巴黎的第七、十五、十六、二十三個區的金屬工人，於六日罷工，要求在其決議中要求『成立一個執行和平政策並滿足工人要求及强迫財閥富豪拿出錢來的民主政府』。

和平力量的强大示威
新時代社論慶祝國際和平日成功

【新華社北京九日電】塔斯社莫斯科訊，最近一期新時代雜誌以『和平力量的强大示威』爲題，發表社論。該社論首先指出：世界各地的慶祝國際和平鬥爭日，是以出乎意料之外的成功爲標誌。十月二日全世界各地人民擁護和平的運動說明：已經行動起來的力量是多麼强大。蘇聯人民的熱烈慶祝國際和平鬥爭日，生動的證明了蘇聯人民一致擁護斯大林的和平外交政策。

社論繼稱：十月二日一定教訓了最頑固的反動分子，全世界一切正直而有正義感的人民，他們是不分種族、國籍、社會地位或政治信仰，都把自己看作是和平戰士的强大隊伍的一員。

以蘇聯爲首的和平民主與社會主義反帝國主義陣營比過去任何時候都更强大了。如此廣大的群衆已團結在發動起來了的和平鬥爭的旗幟之下，只有瘋子才會加以漠視。人們只須列舉一九四九年九月底所發生的事件，例如幾達五萬萬人口的中華人民共和國的宣告成立和原子外交（它依靠於美國壟斷原子彈這個神話）的破產，就足以令人信服地說明：國際舞台上力量的對比正在改變，而日益有利於正在與英美集團的戰爭販子進行鬥爭的和平陣營。

社論說：人民爭取和平的抱負，也表現在偉大的蘇維埃社會主義國家的外交政策和人民民主國家的外交政策上。這使和平擁護者的呼聲格外的有力量。它們爭取和平運動提供了前所未有的和前所不能有的偉大的支持。社論指出：蘇聯代表團在聯大所建議的保衛普遍安全的方案，已成爲在一切國家中爭取和平鬥爭的方案。提及原子彈問題時，該社論說：

在這一方面有很大意義的是全世界對塔斯社九月二十五日聲明的反應。群衆到處都以深深的滿意和快慰來歡迎這一聲明。四年來，受到帝國主義者以美國獨佔原子彈的謊言所恫嚇的人民，現在真正安心了。在美國帝國主義者手裡，原子彈就是對和平的永久的威脅，就是恫嚇膽怯者的手段，肆無忌憚的詭詐的工具。相反地，蘇聯在掌握原子能上的成功，却使人類對光明的將來充滿了希望，鼓舞了新的信心，即戰爭是能夠避免的。世界的輿論都深爲這一事實所感動：即雖然蘇聯早在一九四七年就已保有原子武器的秘密，但它在這幾年中却一貫地爲禁止原子彈而努力，且直到今天仍然堅持這一立場。

該社論結語道：戰爭販子們仍然漠視新的和舊的歷史教訓。他們繼續違背其侵略的方針，阻礙國際合作，破壞聯合國，加速軍備競賽和加劇戰爭心理狀態。社論結語稱：國際和平是反對戰爭販子的强大的示威。千百萬的平民已愈來愈意識到他們的力量，並且完全決心爲和平而戰鬥，直至勝利爲止。

美國無黨派委員會 發起百萬人簽字運動 要求撤銷反共起訴書

【新華社北京九日電】塔斯社紐約訊：最近組成的『維護共產黨領袖十二人權利的無黨派委員會』，正開始一個新的運動，委員會正在進行百萬人簽字運動，以期撤消目前反共審訊中的起訴書。委員會並擬請願簽字運動，要求美司法部長麥格拉斯撤消起訴書和停止審訊。該委員會由黑人領袖羅伯遜和印第安納州法官哈里斯任主席，明尼蘇達州前州長賓遜及產聯的農具工會主席歐克斯任副主席。

英鎊貶值後物價劇烈上漲 英國人民憤怒抗議

【新華社北京八日電】倫敦訊：愈來愈多的證據證明，英鎊貶值對於英國人民經濟生活的嚴重危害。『經濟學家』雜誌發表的九月二十七日批發物價指數，表明物價在貶值後劇烈上漲，該項指數已由貶值前的一百六十五點六上升至一百七十二點五，增加了百分之四點一。其中穀物與肉類價格上漲了百分之五點一，紡織品上漲了百分之六點六，而出口的金屬與礦物的價格竟上漲了百分之三十六點九。新的漲價又在威脅着英國人民。英國報紙以顯著地位刊載來自布宜諾斯艾利斯的消息，說阿根廷將要求把按照英阿協定供給英國的肉類價格增加百分之四十。工人日報記者稱，因爲英國政府將拒絕增加食糧補貼費，這可能意味着減少已經少得可憐的肉類配給。加價百分之四十，將意味着肉類價格將自每磅十辨士半增加到一先令二辨士半。

摩東有限公司董事長賈拉姆比稱，原定於九月二十六日起，實行的日用品、棉毛定頭和家用碗布的減價，已爲英鎊的貶值所抵消。人們還記得，在英工會領袖曾把這些商品價格的凍結作爲政府決心減低物價的證據。貨幣貶值後，在美國，棉花價格已增加了五辨士，而在埃及則增加了兩辨士，羊毛價格亦將高漲。當現有的存貨用完時，只好以新的價格購買原料，英國紡織品的成本即將隨之上漲。英國醫學雜誌九月二十二日宣稱，由於貶值，英國國家衛生機關的費用，也將因自美國輸入的藥品價格的高昂而增加。

據工人日報報導，倫敦許多工廠門前所舉行的群衆會議，表明了對這個對工資新進攻的日增的憤怒。格拉斯哥工會委員會九月二十三日呼籲蘇格蘭職工大會利用它的影響，來『挽回英鎊貶值的悲劇性後果』。該委員會通過了一項決議，要求蘇格蘭職工大會敦促政府發展和非美元區的貿易協定，並反對停止凍結工資、減低物價和利潤等政策。

日落中的『日不落國』
——談英國經濟危機

段達城

一個高級的美國大亨，年前訪問英倫。在一個宴會裡，他以債主子的身份，不停地誇耀美國的富強美好。最後自謙幾句說：「不過英倫島也可愛，特別那處處碧綠的草地，不知道你們是如何培植出來的？」在座的英國紳士們，都感到「有失」體面，氣往肚裡吞。只有一個膽子較壯，幽默地說：「種草地很簡單，只要每天早晨剪一次，連續五百年便成。」可算美國歷史，自一七八三年獨立開國，至今不過一六七年。在這一點上，美國大亨是被噎住了。他不得不回敬一句：「是啊，大英帝國的一切，歷史都是那末悠長。」

家貧[illegible]祖上富。在盛極一時號稱「日不落國」的大不列顛帝國，如今是被「後起之秀」的美帝，逼得江河日下，末路途窮了。經濟困難，不求自力更生，卻找上華爾街的一羣惡債主，把那「歷史悠長」的一切祖產，日益加緊地拍賣；收入有限，不圖改善民生，卻跟着華盛頓一羣法西斯分子，四海窮兵黷武，花錢去壓制力爭翻身的廣大人民。結果是越搞越窮，經濟危機，接踵而來。

借債度日

翻開大英帝國的借入帳本，處處都見赤字。以今年四月的數字爲基準，英國每年向西半球買進的東西，值二十二億美元，賣出的僅八億六千萬，虧空是十三億四千萬元；向大英帝國各自治領及印度（加拿大已算入西半球）買進是三十八億一千一百萬元，賣出三十五億七千六百萬元，虧空二億三千五百萬元；向世界其他地區，買進是二十九億三千八百萬元，賣出二十四億二千四百萬元。相支兩抵，赤字共達二十億八千九百萬元。若按英倫三島人口五千萬平均計算，這數目表示無論老小，每人每年得用出四十一塊多美元。

大英帝國何以會落末至此呢？主要是因爲在資本主義國家間先天決定的衝突裡，被美帝這個暴發戶打倒了。在他的極盛時期，不列顛的殖民地遍全球。他用殖民地的廉價人工，開發獨佔的資源，然後將產品加以壟斷，或者根本不復製，運到別的地方，高價出賣。轉手之間，大賺其錢。譬如馬來亞的橡皮，英國人只花八九分錢美金一小時的工資，僱植出來，運到印度，立刻賺錢十倍。自第二次大戰結束後，美帝勢力擴張，這種方面生意，多半被其奪去。同時，美軍所到之處，美貨接踵而來。譬如，在國民黨區的中國，那處地攤商店，不售美貨；在大英帝國治下的香港，最標準的中國食品豆腐乳，多數商店賣的都是由美進口的「金山牌」；又如英國最大市場之一的印度，也由美貨在傾銷，一九三八年美國對印輸出的總值是八百萬英鎊，而現在是一億英鎊。這樣一來，華爾街是財源茂盛，大英帝國便不免家徒四壁了。

在設法解決經濟問題中，英國工黨政府卻偏找上華爾街這個死對頭。借債可以，大亨們有的是錢。講交情嗎？幫助嗎？沒有的事，老闆們做生意爲的是錢。自大戰結束以後，美國對英的施捨及貸款，先後已有多次。最重要的，是馬歇爾計劃裡的一大筆。借錢的政治條件，是外交上完全做美國的附庸，世所共知，不待多言。經濟上的條件，是美貨進入英鎊區，要減少限制；是在貸款的使用中，主要部分應向美國購買。由於美貨進口的限制減少，大批好萊塢的出品電影、價錢較廉的美國香煙及其他消費品，便大批湧進英倫。於是，由美國人民大衆納稅而支付的對英援款，很快便轉到華爾街大亨們的荷包裡。由於對援款購買地區的限制，英國遂必須用較高的價格，從美國進口大批糧食，幫助華爾街解決生產過剩的問題。最近華盛頓額外開恩，准許英國購買加拿大小麥，反動派議員立刻大肆咆哮，主張新訂別種限制。另一個說此舉無異是替美國「輸入日益更多的失業」。

在這些重重限制下，英國資本家們便在「援英」中利市百倍。在過去十五個月中，英國自美元區域進口總值二十三億二千四百萬美元，其中一半——十一億七百萬元——都是靠「馬歇爾援款」支付。而英國自己，「援助」愈窮了。財相克里浦斯，爲了提倡節約，喝咖啡不放糖。一般人民的困苦，可想而知。據說在戰爭期間，倫敦排隊買配給品的人，大都衣冠整齊，以「紳士派」聞名的英國人，而今天，在更長的配給隊伍裡，雖然都把舊褲子熨得挺挺，行列一動，便常看到「紳士」們窮得沒有襪子，舊皮鞋中露光脚。到了今年四月，英國庫的黃金美元儲備，已減至十六億二千四百萬元。在傳統上英國人認爲儲備減至二十億，便是財政險象的徵兆。因爲坐吃山空，把這一筆傳家儲蓄都花要變個底凈了。

爲了挽救危機，今年九月外相貝文及財相克里浦斯，又一次遠渡重洋，向華爾街的債主子設法通融。美國有錢人對英問題的一貫看法，總認爲英國既窮，又不肯吃苦；英人爲什至耗空累累。譬如在工黨裝點門面的「公醫制度」後，有些窮苦英國老百姓，也去裝一個假牙，配一副眼鏡。華爾街就認爲這些錢是不必花的，在其控制下的美國報刊，大加諷刺批評。「英國一張刊登極廣的廣告，是英國眼科醫生，把驗目光用的那一張由大到小的字母表，換成字母逐漸縮小的一句話：「假如看裡的眼鏡不是白送，你覺得你應該到這裡來嗎？」因此，這一次克里浦斯到了華盛頓，大亨們便一定要英國人束緊腰帶，做出東西來換美元。私議六天，公布「十點計劃」，含糊地說，參加會議的英美加三國，將以「更大的努力」增加英國的美元收入；肯定地說，英國「將盡可能地消除」美元在英鎊區的投資障礙。此外，更有絕妙計一通，猶如克里浦斯悄悄帶回英倫。九月十八日晚，克氏廣播，「像夜間的賊一樣地到來」（倫敦泰晤士報語）突然宣佈英鎊貶值，原來每鎊合美金四元另八分，減成二元八角。理由是刺激英貨出口，賺取更多的美元。

勞動人民「貶值」

「貶值」、「刺激出口」、「增加美元收入」這一串似乎很複雜的經濟學名詞，究竟是代表一套什麼把戲？學個簡單例子：英國製造的小卡車，每輛約值三百英鎊。按英美貨幣的原來比率，在美國就賣一千二百元，如今英鎊由四•〇八減爲二•八〇比一，同一卡車，在美國只合八百四十元了。東西跌價，買主增多，出口隨之增加，自然可賺更多的美元了。乍聽很有道理，仔細一算卻不然。英國過去要賺進二千四百美元，只需出口兩部卡車，如今要賺進這個數目，就需要賣三部卡車了。換句話說，英國汽車出口必需增加三分之一，才能賺進與過去同數的美元。若靠此來彌補大英帝國的虧空，英國貨銷路需要增加若干倍。而美國的四大汽車公司，會樂意把關主顧給英國嗎？通用、福特、凱塞、克萊斯勒等製造廠，都在相繼削價求售。英國人便宜，他們一定要設法競爭抵制的，此其一。再則英國的糧食及許多工業原料，都要向美國及其控制區購買。一袋麵粉，假值美金八元。過去英國只要花兩英鎊就可買到，貶值以後，得花五•六鎊。糧食及原料漲價，其他貨品當然也要漲價。儘管英鎊如何貶值，英國貨在海外的價格，不是又將復原了嗎？

既然如此，英鎊貶值如何才能發生效用，華爾街的債主子，早有成竹在胸。美國聯邦儲備局的發言人，過前曾經指出三項辦法：一、英政府大事削減行政經費；二、增加生產，對廠主和工人要「予以鼓勵」；三、防止生產成品趕上貶值水平。此話怎講？減政費就是要英國停止或縮辦許多大衆福利事業，並壓低大批公務人員的薪津。增加生產，就是要工人們加長工作時間，特別賣勁；至於廠主，多出品多賺錢，對增加生產「予以鼓勵」的話，是說說好聽而已。防止生產成品漲價，就是要工人們不顧糧食及其他東西如何昂貴，不求增加工資。在這一點上，工黨政府早有準備了。華爾街三國會談的前夕，工黨控制下的英國職工大會第八十一屆會議，便作了不增加工資的允諾。因此，英鎊貶值的真正意義，是勞動人民的「貶值」。

祖產拍賣，一律七折

華爾街要英鎊貶值，除進一步剝削英國勞動人民外，另一個意義，就是迫使大英帝國拍賣祖產，貨品概打七折。「十點計劃」中，明確地說過英國「將盡可能地消除」美元投資的障礙。「障礙」消除之後，美國大亨們便裝滿了美鈔，大搖大擺地走進英倫及其他英屬地區。原來賣四元另八分的東西，現在只要二元八角，於是買股票、買地皮，物美價廉。近東的油田，美帝已經佔得多數；南非的金礦，也已開始染指，最近表現得最明顯的，是在東南亞：馬來亞的若干錫礦及橡膠園將直接由美國公司開採；「美國錫鍊公司」已獲得緬甸的許多礦山開採權，洛克菲勒的「美孚公司」正在排擠緬甸石油公司；英屬婆羅州西北部的油、煤、鐵、森林，都由美國在經營。這一切的終極目的，是要將英倫變爲美國聯邦的第四十九州，讓英國一切海外利益，把英國人民完全置於華爾街的治下。

血中毒，找蛇醫

英國經濟危機如此深重，真是沒有救藥了嗎？不然。國家財政問題雖然緊，平衡收支，還是脫不出「開源節流」一句老話。如何開源？得老老實實做生意，以有易無。社會主義的蘇聯，有大宗糧食可以出口；東歐新民主主義的國家，在大力建設中，正需要多少機器及工業品；剛剛開始的新中國，也願意在平等的基礎上和英國做生意。但是工黨政府卻放棄了這些好主顧，跟着華爾街，製造冷戰，縮短東西歐貿易的數額。一九四八年度英國與東歐的貿易總數，減至一九三八年的百分之四十八。在東方，放棄了自己外交的獨立，跟在美帝背後，反對中國人民。美帝想用經濟封鎖扼死世界上的進步政權，結果搬磚打脚，頭一個幫手大英帝國受了重傷。貝文及克里浦斯，拋開正當生意不做，去找華爾街三番五次地舉債。但是資本主義的制度，決定了剝削與賺錢是債主們永遠的、唯一的目的。不論英國對華爾街的政策多末效忠執行，大亨們也不會認朋友，作幫忙。結果正如血中毒，找蛇醫，死路一條。

平衡收支的另一方面，是節流。看看大英帝國的支出罷。一九四九至一九五〇年度，預計國防費用是七億六千萬鎊；上一年度公佈數目，是六億九千二百萬鎊，實際上比此還多。以今年度數目論，每個英國人的軍費負擔合十五鎊多。按舊英美貨幣比率合美金六十餘元。本文先曾提到英國平均每人每年的虧空是四十一美元。這個數目用國防費來彌補，已經綽綽有餘了。當然一個國家不能完全沒有軍費，但是除了決心跟華爾街瘋狂備戰外，貧困的英國沒有任何理由花這末多冤枉錢。在對外貿易的逆額彌補上，英國因爲殖民地，有許多投資及銀行事業，每年可賺得美元十億。但是英國在海外的費用，據美國人的方法，達七億五千萬美元。英國何會有這末大的支出呢？就是派兵壓迫各地人民。大英帝國的軍隊，現在散駐於中東、非洲的大部分地區如埃及、蘇彝士運河地帶、黃金海岸、索馬利蘭等地；歐洲如德國、希臘；東方如馬來亞、新加坡、香港，駐紮的英軍，數目還在不斷增加。像在馬來亞屠殺人民的戰爭裡，政府承認每天花錢三萬一千五百鎊。據牛津統計研究所估計，英國一個五口之家每週最低限度的主要食物價格是四十八先令八便士，是則單馬來亞這筆戰費，便可養活八千八百多家，近於五萬的窮苦英國人。這情形正像一個有早沒晚的破落戶，卻把錢花去買刀槍兇器，跟着一個惡棍（美帝），撒野好人。這樣一來，生活當然愈成問題。

基於上述的理由，可以斷言：英國經濟危機的唯一救藥，就是「和平」。要和平才能與華爾街拆夥，不受債主子繼續的剝削；要和平才能與世界廣大的和平陣營做生意，以開財源；要和平才能去除大筆軍費，以節經費。但是僞善的勞工黨，死硬的保守黨，都不會採用這個藥方。因此，只有在和平的力量掌握英國政權後，經濟困難，才會解決；日暮途窮的大不列顛，方能新生。

北京市人民政府公安局通告

總秘通字第一五三號

在此人民解放戰爭行將全面勝利，本市革命秩序已經初步建立之時，仍有執迷不悟之匪特潛伏本市，企圖擾亂治安，對社會安寧及人民生命財產有重大危害，本局職責所在，亟應嚴密防範，特訂定報警辦法，以期本市人民協助本局工作，並經制定預防匪特計劃。茲將應行公告事項分列如左：

一、本市人民如發現匪特活動時，即可用電話向本局報告（電話號碼：㊄〇〇〇號，亦可撥㊄二〇〇〇號、㊄三〇〇〇號、㊄五〇〇〇號），報告時須簡單說明「某街某巷，門牌某號有匪特」，人數若干，以便本局迅速派員前往處理。

二、本市市民如遇匪特滋擾，亦可就近向各區公安分局及派出所報告。

三、本局對於報案人，均須嚴守秘密，並按其情節予以獎勵。

四、[illegible]

五、[illegible]

六、[illegible]

特此通告，希全市人民一體週知。

局長　譚政文

一九四九年九月二十九日

北京市人民政府公安局通告

總秘通字第157號

北京解放之初，本局即奉令辦理[illegible]，以保障市民行旅及防止特務活動與潛逃，並以國貨大地區已獲解放，本市治安亦日趨鞏固，且根據華北解放區內已於去年明令取銷使用路證的決定，凡本市居民前往華北區以外之各解放區及由各解放區來本市者，仍須按照本局所訂領取路證辦法辦理外，自通告之日起，均勿須再行請領路證，特此通告。

局長　譚政文

一九四九年九月二十九日

北京市人民政府京西礦務處通告

礦行字第一八二號

遵照北京市京西區煤礦業開採管理暫行條例（草案），茲定於十月一日起至十一月三十日止舉行礦業權申請登記，希轄區內各公私礦窰依法於限期內前來本處（門頭溝）辦理登記，過期如不辦理登記手續，即依法處理，特此通告。

一九四九年十月一日

永茂建築公司啟事

本公司爲配合政府完成新中國經濟建設事業，組織成立，除呈請主管機關登記並開始營業外，時中華人民共和國及中央人民政府成立紀念，在各方贊助之下，改進，力圖發展，如蒙委託建築工程，敬請各界人士惠予指導，各先進同業予以提攜，俾可隨時[illegible]。業經郎請駕臨王府井大街金城大樓本公司接洽爲荷　謹啟

北京市企業局代管自來水公司大興造紙廠啟事

查北京自來水公司原附設之大興造紙廠於一九四九年七月十一日起歸企業局代管，所有代管前之債權債務及捐稅均歸前管理人負責處理，特此登報週知此啟

北京大興造紙廠承租人王懷[illegible]啟事

查北京大興造紙廠於一九四九年七月十一日起歸北京市企業局代管，所有在此期內之債權債務由經手人交涉，並鄭重聲明代管後之債權債務本人不負任何責任此啟

慶祝中華人民共和國成立！

西交民巷三號③局1200　1560　0521

中國旅行社

一、代售火車票（西單北大街239號　西城支社　2.4172；東單　內大街281號　5.1739）
二、預訂火車臥鋪票（請逕臨西交民巷三號）
三、代售公路汽車客票（京津線）
四、代收汽車貨運（整車、零担，均可請惠臨而洽）
五、代辦電報郵政、印花（大額郵票，印花可以代送）
六、代客辦理貨運（國內各大埠，出進口，均有機構聯系。）
七、自營招待所（清潔，安靜，歡迎各界客商）
八、交通問訊服務（各地交通問訊，竭誠義務奉答）
九、經售旅行刊物（各地導遊，旅行雜誌，時刻表等）
十、開行郊外（頤和園）遊覽汽車（每星期六、日開行請預購票）
十一、代辦市內運輸（整批，零星，貨物，或搬家具，可接受。）

豐台獸疫防治實驗處
出售各種家畜用生物學製品

品名：①炭疽菌苗　②豬丹毒菌苗　③狂犬疫苗　④馬流產菌苗　⑤豬瘟疫苗　⑥炭疽血清　⑦豬丹毒血清　⑧破傷風抗毒素　⑨炭疽沉降素　⑩馬鼻疽　⑪其他各種家畜用疫苗血清

辦法：歡迎各界訂購，只收成本費，各獸醫部隊訂購者酌予6—8折的優待。

地址：北京豐台本處　電話　豐台局６３

華北合作貨棧天津市第一分棧
宗旨爲　溝通城鄉交換　開展地區貿易　貫徹執行貿易政策

服務於　本市消費社員購得生活必需品　本市生產社員採購原料推銷成品　友鄰區社員購買日常必需品

專門辦理各地區合作社業務

代辦：物資交換　貨物資　津物資　運津需用　社社代　作作代　合合介　區區紹　友友各　銷購地

並做到：當到　適週　價招　格待　迅簡　速便　賣手　買續

住址天津新華北路門牌一四〇號（世界大樓舊址）
電話交換二局三七三八•四•五•六
電報掛號六九〇六長途電話二三八七

◆蘇聯文化協會副主席馬爾柯夫致詞

◆北京市兒童代表向蘇聯代表團獻花

◆蘇聯駐京領事謝列金致詞

◆蘇聯農學院院長斯托列托夫致詞

◆親愛的朋友們把獻花的兒童抱起來了

◆蘇聯著名導演格拉西莫夫致詞

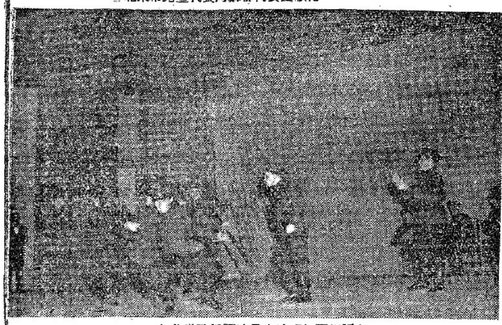

◆蘇聯歌舞團演員表演「紅軍舞蹈」

◆杜金斯卡婭、謝爾基也夫表演「明古斯」

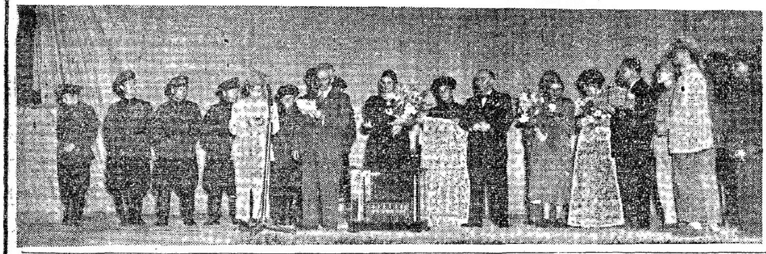

◆北京市工人代表向蘇聯代表團獻花獻禮物

◆蘇聯代表們每人熱烈擁抱獻花的兒童

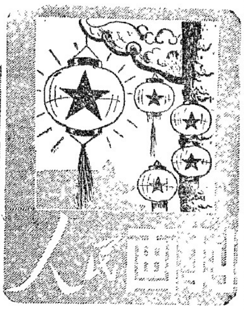

第十七期

·本報攝·

中國政法大學第二次錄取學員通告

吳行　張維東　蔣玉河　汪鑾清　閻何禹　張頌華　潘成　甯靜凌（女）　李長信　喬占智　周振利　周柏岐　張成葆　李崗勤　包萬章　周龍甲　劉子彥　唐磊　王玲　梁芳（女）　曲可仲　李靄蘆（女）　黃非　張學玖　符不利　尹管澤　黃怡辭　嚴子英　王家駒　胡新　鄭鐵城

一部正取一一九名

孫良材　馬德忠　楊逢岱　牛寶島　唐振鐘　王林　丁鼎（女）　阮家霖　王紹震　劉家伍　趙遹興　侯澤新　劉燦芳　蔡文　鄭漢　張雁　劉振剛　馬文達　劉天華　楊純宇　胡智　田賢　趙良　呂誠　孫業　劉誠　王崗　黃子鴻

王祖貴　謝文瑜　戴全瑛　邱同喜　郝汶汾　郭紹聞　仲誌霖　朱鑄珍　王瑞生　金三華　江宗培　袁黎恒　馬俊才　馬敬修　鄒鳳池　張灑瀾　陸榮祖　潘世福　李拱璧　魏霈娟　曹培雲　史化勇　王英祥　馬忠志　趙景文　李紡亭　徐大毅　劉穎魁　屈野

三部正取一一四名

丁義宗　于久學　曹宗時　田芳春　于保璜　李滄桑　趙文彬　吳建璠　張希齊　范純義　王曉輝　毛源　張德沅　白鴻廷　黃錦倫　侯殷卿　胡守信　李朝源　李文溪　李變彩　馬文平　彭承璽　王少端　金承宗　郭年　宋延海　符太勳　尹翼平（女）

王立讓　殷蘭珠　李紹庭　張云甯　王殿武　劉玉桂　徐明梁　鄭婉榮　傅景周　邢瑞之　吳振湘　田福高　毛修業　倪伯書　葛端俶　劉燕漢　張欣平　陳賓　裴聰實　于靜容　段承修　王若延　白延靄（女）　黃本邁　吳大公　陳宏緯　楊碩臣　沈永　邢宗汝

王緒琳　陳庭成　施式嘉　歐陽川　孫國瀚　蘇蔭普　趙三立　白鍾望　何守禮　梅秀明　夏作謙　陳立鑑　杜昆　孔繼成　李春　賀繼傳　張玉琢　任世靖　王作盛　席福芝　王惠琪　高仁斌　唐鴻琴（女）　司丙寅　梁傳劉　李延謀　劉朝覺

許俊基　郝元勛　高準　陳亦男　陶景文　劉紹　李志然　郭云生　徐君穎　曾世弼　梁瑞　吳學家　侯慶堅　張毅　吳敬　吳限　謝芳　蔡潔　崔遂綠　高就　張衛慈　杜永賓　李寶明　葉玢良　李爾　梁蔭芳　于繼勳　金克明

孫殿祥　姚駒春　趙立東　郝銘年　王翠英　白揮保　趙世勛　吳世耕　董　王金鐸　劉安生　傅紹勛　崔子元　劉鳳麟　李士芮　黃世霖　周之源　尉培命　魏祖文　王宏瀛　全智鼓　袁寶芬　鄒敬亮

金佩芳　徐瀚生　陶岱　郭世誠　紀灑生　馬壯庠　高明智　葉育華　崔文斗　王鴻偉　高尚志　張昱　霍遠明　宋長江　張文彩　劉鑑厚　陳昭康　李允芬　朱暉　李志敦　王電　張際容　許孔紹　王淑清　劉漢偉　成新　黃若美

賀知剛　李寧芳　李健民　馮任公　何宗禮　蔣潤　何世昌　周秋仁　李茂祿　趙鍾美　李宗陽　楊亞東　周承文　馬汝濟　田淑銘　周學寶　趙長敏　甯寶怡　王迪泣　曹迪光　李傑民　安榮孟　李美菲　鄭景林　楊繼武　田樹棠

楊衡泉　徐宗華　齊豐年　葛思民　喬文濱　王燕生　辛世民　李一力　曲詩寧　敖越常　王景彰　康維城　李紹春　黎國忠　許壯予　張德顯　周鑑良　潘維茜　李興翁　邵秉書　劉鳳祥　鄭宗衍　孫以綸　李乘閣

黎之瀟　金鑑如　張樹華　石福震　孟文木　汪霆　周鼎銘　劉鴻林　崔國璋　張家憲　諸商方　鄒林德　王紀華　陳藻林　武佩容　連石璧　鄭守城　趙輝成　陳世光　王之予　李之湘　周玉琴　詹滿淑　丁燊然　洪韻嫻

注意事項

一、因校舍尚在修理，錄取學員聽候通知入學。

二、備取學員俟正取缺額通知遞補時始能入學。

北京 新建玻璃廠招收工徒啟事

本廠為適應社會需要，擴大生產，造就技術人才，特繼續招收工徒二十名。

一、資格：初中畢業年在十八歲以下，思想純正，身體健康之男女青年。

二、待遇：在學習技術期內本廠除供膳（小米九十斤）外每月另給津貼小米四十五斤。

三、報名：自即日起攜帶證明文件到本廠報名。

四、考試內容：政治常識，初中學科，身體檢查，口試。

五、考試日期：十月十一日上午九時。

廠址：北京崇外東大地　電話：（七）二二一八

東北日報向華北發行啟事

為交流東北、華北兩解放區政治、經濟、文化各工作經驗，便利華北讀者閱讀本報起見，已委託華北郵政總局辦理代訂東北日報業務，並指定天津、北京、張家口、保定、太原、唐山、石家莊、秦皇島等八大城市郵局代辦，北京人民日報（西四）亦代訂（按東北日報價目計算），欲訂閱者，請向各該地郵局預先交足報費，各報販亦可按照規定日期向當地郵局批發。

東北日報社　華北郵政總局

華北百貨公司北京分公司典產啟事

本公司為業務開展，典妥王府井大街門牌一百十一號及乙字一百十一號房屋一處，除呈明政府外，如有手續不清，由業主迅速辦理，特此聲明。

華北電業北京分公司公告

（49）北業字第一〇〇六號

本分公司因業務上之需要，將業務部份（包括營業、收費）自本年十月十日起遷至本市西交民巷十九號新址辦理收費及各項營業事宜。敬希各界用戶注意！特此公告。

宣化中學

前領布質銅質黃底紅字圓形校徽作廢，特此聲明。

聲明

本校自十月一日起換發新校徽、學生證及服務證，以前各種舊校徽及學生證服務證一律作廢。

華北中學

出售 打字機

新式萬能　東四西55燕京洽

何敬

汝母想你見報速回鄉（汝州）市委郝啟發栗珠

仁民醫院

現已改組　即日應診

附設施診，取費低廉，晝夜接生，急診隨時，照護週到，病房舒適，專門醫師，科目完備

院址：東單三條26號
電話：（5）4890

斯大林著

無政府主義還是社會主義？

基本定價四．五。

論一元論歷史觀之發展

普列漢諾夫著

基本定價十一元

新印圖書目錄備索

北京：王府井大街　西單北大街

（41）

北京市人民政府企業局

所屬各廠聯合廣告

燕京造紙廠

各種片艷紙，牛皮紙，包裝紙
各種毛太紙，火柴紙等
地址：西四武王侯端王府七號
電話（二）二八四三、二〇二二

清河製呢廠

各種毛毯，粗細毛呢
棉布條布。地毯紗
地址：清河鎮
電話（二九）一四八、一四九

新建製藥廠

肝精，乙種丙種維他命，磺胺噻唑，托氏散片等，針劑，片劑質量負責，種類繁多，凡醫院自用，或公家機關，歡迎購用，訂購目錄價單函索即寄
崇內溝沿頭一號　電話（五）一三〇〇

新建玻璃廠

精製：化學玻璃儀器
醫藥衛生用具
承技：特殊工業器具
崇外教養院一號　電話（七）二二一八

新建製冰廠

人造潔冰
代客冷藏
北京特產
第十二區先農壇祿長街二號
電話（三）〇一二三

新建鑄工廠

裝修汽車瓦斯爐，水車。軋花機
承做克綠鋼鈿。修配機械零件
南廠：宣武門外鐵門一九號（三）三七二五
北廠：東皇城根十二號（四）一〇四二

代售處

北京市百貨公司（王府井大街路東）
新中國供銷社（西長安街路南）
北京市各公營商店

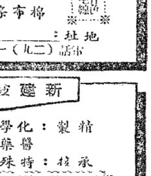

總批發：北京市企業公司（西長安街四六）　電話②3908 3918

蘇聯是怎樣確立國家監察制度的

梅赫里斯著 何歌譯

一

社會主義的國家監察⊖的歷史，清楚說明了列寧——斯大林黨是如何靈活地領導著國家管理機構，估計到社會主義建設的每一階段的不同環境與特點。

俄國工人階級由於十月革命的勝利而掌握政權後，推翻了剝削性的國家機構，舊的資產階級官僚機構被根本摧毀和肅清了。年青的蘇維埃國家面臨著新的任務——要在與資本主義條件下根本不同的基礎上組織國家的經濟，在生產和分配方面樹立新的社會關係，這種關係是由於沒收資本家和地主的財產而造成的。

獲得勝利的無產階級，沒有足夠的在管理國家和領導國民經濟各部門方面經驗豐富的幹部。而當時最迫切的任務就是要實際上掌握執行機關，使它民主化，要教導國家機關，靈活地領導它，從而真正的統治國家。

在這樣的條件下，斯大林同志特別重視通過監察機構來積蓄社會主義建設的經驗，以便把這些經驗有系統地介紹給青年幹部們，在一九一九年一月三十一日黨中央和國防會議給列寧的關於貝爾姆城陷落原因的報告中，斯大林和捷爾仁斯基都注意到，大批絕對正直的、忠誠的工作人員所以在工作中放任錯誤，是由於缺乏經驗的緣故。『如果蘇維埃政權有一個專門機構，來積蓄社會主義建設的經驗，並把他（經驗）介紹給那些年青的、熱望協助無產階級的工作人員，那末，社會主義俄國的建設將快得多和穩得多』。

組織國家監察的問題，成為急不待緩的了。然而國家監察人民委員部却正被那批腐舊的、大多數是反動的沙皇官吏們掌握著，這種監察是與沸騰的革命生活脫節的，帶著浮而不實的、完全形式主義的、官僚主義的性質。因此，當然不能指導任何人，也指導不出什麼。在內戰和國民經濟非常困難的條件下，這樣的監察祇是製造出一堆一堆的廢紙，脫離了迫切的實際問題，並且事實上阻撓了一切革命的計劃。這樣的監察機構在人民大衆中沒有獲得，也不能獲得任何信任，更不必說威信了。斯大林同志說過：『這是唯一至今還沒有受到那種其他一切機關都經過的整肅與改革的機關。為了要做到真正的、切實的、而非紙上的監察，必需用注入新生力量的方法來改組現有的國家監察機構。』

蘇維埃共和國的監察工作情況，是第八屆俄國共產黨（布）大會的討論對象，這次大會在決議中要求『建立真正的、切實的社會主義性質的監察制度。』問題發生了——誰來担負這樣艱巨的工作，誰能夠在複雜的環境中，在經濟混亂的條件中解決監察與組織的軍事工作的任務，誰能夠領導肅清蘇維埃機關的官僚主義，從而幫助黨堅定地推進社會主義建設事業。除了偉大的領袖和蘇維埃國家的創立者列寧，認為沒有比斯大林同志更好的人選了，應該把改組和領導國家監察部的重任交給他。這時，斯大林同志是民族事務人民委員長，黨中央政治局和組織局委員，一直留在內戰的前線。當後來，在第十一屆黨大會上托洛茨基分子企圖削弱黨手中的最重要的監察武器，而提出所謂斯大林同志一身兼管兩部工作時，列寧說道：『我們需要一個人，使任何民族的代表都可以去找他詳細講述事情的原委。哪兒去找這樣的人呢？』列寧接着回答道：『除了斯大林同志，沒有別人。』對於斯大林在國家監察方面的工作，列寧也給以同樣的答覆：『工作是艱巨的。但是要好好處理檢查的工作，就必須一個有威信的人來領導，否則我們將陷入卑劣的陰謀中。』

在一九一九年四月三日列寧主持的人民委員長會議上，討論了斯大林同志所擬的『國家監察法』草案。這是計劃摧毀紙上的、官僚的監察，使它走上社會主義道路的。列寧對這草案提出了許多補充意見，還可以從列寧和斯大林在人民委員長會議席上交換的字條中看出來。在給斯大林的字條上列寧寫道，『應該建立工人參加的監察機構，有計劃地讓無產階級中的覺悟分子和三分之二的婦女來參加這項工作。首先，要根據各民的控告來實行迅速的檢查，採取革命的措施來和浪費及呆滯鬥爭。特別需要注意提高勞動生產率和增加生產量。』在這張字條的下端，斯大林答列寧道：『這是改組後的國家監察部的政策問題，我對這幾點毫無異議，相反，它們是必要的。斯大林。』

一九一九年四月九日，全俄中央執行委員會全體大會上，根據斯大林的報告討論了並且一致通過了『國家監察法』，由列寧、斯大林、加里寧簽署。在這會議上，斯大林在自己的報告中指出，改組國家監察機構的主要目的就是使它民主化以及與工農群衆接近。使國家監察機構成為人民的，把他們吸收到新生活建設工作裡來——這就是國家監察機構要解決的任務。一九一九年四月九日這一列寧和斯大林的命令奠定了組織真正人民的，社會主義的國家監察部的基礎。

組織社會主義的監察，是和斯大林的名字分不開的。斯大林展開了緊張的監察活動，以根本改造國家監察機構，並使他工人化。斯大林的鮮明的、布爾什維克黨性和原則性的氣息滲入了監察工作。舊時的沙皇監察的作風——腐朽的形式主義，對上級的奴顏和恐懼，對罪者的欺騙和諂媚——從根剷除了。國家監察部成了黨和蘇維埃政府使管理機構布爾什維克化的鬥爭中的工具。國家監察部的人事組織經過了澈底的革新。工人和農民，其中有不少共產黨員，進入了新生的國家監察部。

當時國家監察部做了如何巨大的工作以及斯大林同志帶來的新作風的深度，是不容易說明的。我們且引述一個意義深刻的文件吧，這文件是一九一九年五月七日（距通過改組國家監察部的法令不到一個月）給省當局的特別監察員的：

——希格雷城國家監察部特別監察員：

在研究農民騷動的發生原因時，除研究本縣農民群衆的一致政治情緒外，請注意：

（1）土地局和國營農場管理處在組織蘇維埃農業時的政策：是否有不正當的徵用農民土地來組織蘇維埃農業的行為；是否有其他嚴重影響農民經濟狀況的強迫行為。

（2）組織集體農業時土地局的政策：在組織農業共營團、農業組合、共耕組等工作中，是否有強迫的因素；組織集體農業時，是否有破壞當地農民利益的事情發生。

（3）製糖總管理處在將甜菜種植場的土地收歸國有時的政策：實施國有化時，是否有破壞農民基本利益的情形；有無其他足以引起農民不滿行為（例如，製糖廠佔據了遠超過它實際需要的土地面積；把以前沒有種過甜菜的土地收歸國有等）。

（4）以及下列諸問題：農民騷動是否為本縣土地太少的結果；本縣土地局或其個別代表的活動中，或各村土地局的活動中，是否有不遵照中央命令而引起農民不滿的行為，當局是否有無能或濫用的傾向。

收到電報，請將採取方策電覆國家監察部。

國家監察部人民委員長 斯大林

一九一九年五月七日

這樣的文件使國家監察部的工作人員獲得了政治上的指南，學會了站在黨的立場上解決政治問題，在列寧——斯大林的關心人民的精神中受到了教育。在組織集體農業時，是否破壞農民的利益，是否有強迫的因素，

第二十二期

製糖總管理處的政策如何，收歸國有的土地是否造成農民使用土地的困難等等——這些尖銳的政治問題都非常清楚明白地向國家監察員提了出來。

在這小小的文件中可以看到為黨內的列寧路線而鬥爭的、完整的政治綱領。斯大林同志在整個社會主義建設時期不斷地提出正確執行黨對農民的政策問題。當你讀著斯大林同志的這個電報時，你自然而然會想起布爾什維克黨為改造個體的農民經濟使它走上社會主義道路而艱苦鬥爭的階段，會想起斯大林的農業集體化的理論。

一年後——一九二〇年二月——國家監察部改組為工農監察部。在更廣泛地吸收工農參加監察和檢查工作的基礎上，在中央和地方建立了社會主義監察的統一機構。改組後的監察部的任務，是加強與官僚主義鬥爭、與呆滯、報銷、麻木的傾向鬥爭，檢查和研究蘇維埃政權各機構在行政管理方面和經濟方面的工作。

監察工作具有了真正全民的性質，工人和農民通過了監察部學會了管理國家的工作。在關於工農監察部的任務的信中，列寧寫到：『工農監察部的任務——不但是，或與其是「破獲」、「追捕」，毋寧說是善於糾正。』這就必需使工農監察部的工作人員認識新的立場，認識自己的任務。在這方面，一九二〇年十月十五日在斯大林同志支持下召開了全俄工農監察部負責工作者會議。斯大林同志在這會議上的演說，深刻分析了國家機構的狀況和國家面臨的任務，說明了社會主義的監察工作方法。斯大林向工農監察部的工作人員提出兩項基本任務：

『第一個任務，是監察工作者要協助中央和地方的政府同志們確立最適當的統計國家財產的方式，確立適當的會計方式，協助整頓供應機構、平時和戰時的經濟機構。

『第二個基本任務是工農監察部在其工作過程中要從工農中間培養出足以掌握整個國家機構的指導者。』

監察部的改組方針是：以新的力量來積蓄社會主義建設經驗，協助國民經濟各部門的工農幹部。這就要求進一步改變監察和檢查工作的方法與形式，要求堅決加強我們各機關的監察機能。

斯大林深知監察人員工作中的困難，深知個別舊官吏對工農監察部的忠誠工作人員的仇視，深知官僚主義者為隱瞞他們所領導的各機關工作中的錯誤而造成的種種困難。對於監察人員的這些困難和危險，斯大林說道：

『但是工農監察部不必害怕這些。它應該牢記著一條基本規則：不要憐惜個人，不論他們佔據怎樣的地位，祇憐惜事情，憐惜工作的利益。』

斯大林主持的這次全俄會議是工農監察部工作人員的一個大規模的政治教育的學校。斯大林同志的演說，至今還被蘇聯國家監察工作者仔細研究和學習着。國家監察人員應該是怎樣的，他應該具備那些品質——這個迫切的問題，在這篇政綱性的演說中，我們可以找的答案：一個國家監察員應該有巨大的耐心，無瑕的純潔，忠誠、公正，布爾什維克的原則性。斯大林同志一再指出，工農監察部的工作人員『應該是純潔的，無可非難的，公正無私的。所以需要這樣，是因為他們不但有形式上的、而且有精神上的監察別人，教導別人的權利。』

斯大林同志任職工農監察人民委員部三年，直到一九二二年四月依照列寧的提議，被選為黨中央委員會總書記為止。在這期間，社會主義的監察是黨的忠實助手，在檢查國民經濟各部門方面，在對資料的不經濟及浪費，尤其是糧食的浪費鬥爭方面，在改善政權機構方面，做了巨大的工作。工農監察人民委員部變成了積蓄社會主義建設經驗的中心，同時應該指出，工農監察人民委員部的另一重要功績是它成了一個實踐的學校，在那裡工人和農民一方面參加監察和檢查的工作，一方面學習了怎樣工作得更好和怎樣治理國家。

二

內戰結束後，布爾什維克黨立刻從事復興被破壞的國民經濟，戰時共產主義的轉變為新經濟政策，迅速地、大大地提高了農業。但同時，新經濟政策的曲解和投機的傾向搖撼了部分國家機構。列寧集中力量來改善國家管理機構，建立真正社會主義的機構，減縮支出，與各種浪費和濫用鬥爭，嚴厲節約，以發展大規模的機器工業和國家電氣化。當時特別尖銳地提出了鞏固無產階級領導下的工農聯盟問題。

社會主義建設的新階段要求改組國內監察機構，改變它的工作方法，要滲入每一角落，過問一切中央和地方的國家機關。列寧把我們的工作的一般計劃，黨的政策及其戰略戰術計劃，與改組合併中央監察委員會及工農監察部的任務聯系起來了。在第十二屆黨大會開幕前夕，當他纏綿病床時，他還寫了兩篇文章：『我們應該如何改組工農監察部』及『寧可少些，但要好些』。

列寧要求把最好的人材集中在工農監察部裡，不求人多，但要質精，要挑選特別熟練的、受過特別考驗的人，使他們能獲得普遍的信任。

在第十二屆黨中央委員會的報告中，斯大林同志完全贊同列寧關於中央監察委員會和工農監察部合併的建議。在說明黨和國家機構的問題時，斯大林特別指出，這部分報告是與前述列寧的兩篇著名文章直接有關的，黨要使國家機構成為服務人民的有效工具，而非虛設。『政策是正確的，』報告中指出道，『司機是卓越的，機器的型式是很好的，是蘇維埃式的，而這部國家機器的構成部分，即國家機構中的個別工作人員却不好，不是我們自己人。』因此，正確的政治路線給歪曲了。改組後的中央監察委員會和工農監察部必須縮保黨內的團結，並成為改造國家機構的一切組成部分的重要工具。斯大林指出，這一改組，是為了『使我們國家裡不再存留一個被老百姓指為不講理的官吏。』

大會要求把工農監察部變成一個模範的、與黨密切聯系的機構。在工農監察部的任務中，提出了要根據預定計劃來調查經濟和管理機構的領導工作，設法防止個別經濟部門的貪汚。大會特別注意改善那些與人民直接有關的經濟機構和管理機構。大會要求對「自大和輕視工農要求的蘇維埃官吏」嚴厲處罰。

於是，黨進入了為社會主義工業化而鬥爭的緊張階段。在一九二六年四月列寧格勒黨大會上，斯大林同志嚴厲指責了那些隨便違法和慷國家之慨的領導者。他特別鄭重的提出嚴守經濟原則的任務，並要求「不白化一文人民的財產」，使每一文錢都用在國家工業化的需要上。在這篇演說之後，斯大林和庫壁希夫又以中央委員會和中央監察委員會的名義要求各級黨組織和經濟工作人員與浪費及不經濟作鬥爭，要求把這類事實，看作對工人階級犯罪的行為。

中央監察委員會和工農監察部的聯合機構，獲得了極大的威信，在國內生活中起著巨大的作用，成了黨的強大武器。先後領導中央監察委員會和工農監察部的有這些傑出的領袖：庫壁希夫、與爾宗尼基澤，安德烈夫等同志。中央監察委員會和工農監察部的聯合機構，協助了黨鬥爭，清除了蘇維埃機構中的一切不適宜的人員，與官僚主義，與呆滯、誇張，以及一切浪費和工作重疊鬥爭，清除了蘇維埃機構中的一切不適宜的人員。與爾宗尼基澤在第十五屆黨大會上並非毫無根據地回答誹謗者道：「蘇維埃機構在我們的手中，它為我們的社會主義祖國而服務，它——是我們的機構了。」

三

斯大林五年計劃在國家工業化的事業中起着特別重大的作用。一九一三年的工業水準早已超過，並且遠遠超過了。出現了新的重工業部門，在荒蕪之地建立了新的工業中心。到第十七屆黨大會時期——一九三四年，國內的政治經濟情勢根本改變了。在國民經濟中，社會主義成份佔著統治地位。黨內分裂的危機早已過去。反列寧的敵對集團——外國間諜的代理人，被粉碎了。像中央監察委員會和工農監察部這樣的聯合機構，不需要了。由一個中心來監察整個國家管理機構和經濟機構的階段，已不適合更新的任務了。現在，在職人員對他們的工作情形，個別負責的問題，以及檢查黨和政府的決議的執行情形，被提到第一位了。斯大林在十七屆黨大會上指出：『現在我們需要的已不是監察，而是檢查中央決議的執行情形——現在我們需要監督中央決議的執行。』

按照大會決議而建立的蘇維埃監察委員會，把自己的主要目標集中於檢查政府決議的執行上，這一任務順利地完成了。然而我國經濟的迅速增長顯示出，這種監察形式是不夠的。對於國家資金和材料的計算與支用的監察，特別顯得落後。

一九四〇年根據斯大林同志的建議，在蘇維埃監察委員會的基礎上建立了蘇聯國家監察人民委員部。其任務是監察國家資金和物資的支用與計算，以及檢查政府決議的執行情形，各組織、各部的經濟與財政活動的主要工作方法是對各企業的公文上的檢查。

衛國戰爭期間，國家監察部的工作集中於對軍需供應和國防工業的行動上的檢查。捲入蘇維埃人民的普遍愛國熱情中的監察人員，都忘我地勞動著，以保證戰勝法西斯敵人。

戰爭和戰後時期一次又一次地顯示出了社會主義計劃經濟的巨大優點。當那些受到輕微戰爭損害的資本主義國家呆滯不前時，蘇聯戰後五年計劃的第三年年底却已經超過了戰前的工業生產水準。在這幾年，社會主義農業也達到了巨大的成就。斯大林同志在一九四六年二月競選大會上描述了今後更長期間我們的巨大工作計劃。斯大林說，在最近三個五年計劃期間，我們要做到使蘇聯的工業能每年生產五千萬噸鐵、六千萬噸鋼、五億噸煤、六千萬噸石油。這真正是一個空前偉大的計劃，它將保證共產主義社會的建立，使蘇聯可以避免一切意外。國家監察部將用特殊的、它所特有的方法來爭取這一次偉大計劃的實現。

在為共產主義社會鬥爭的條件中，國家監察部在它成立的三十年間，經歷過不同的組織上的變化，但它始終是黨和政府檢查它們的決議執行的有力武器。

在各環節中的政治紀律，提高每一個工作人員對自己的工作的責任心——這就是蘇維埃監察工作人員的任務。

斯大林同志所提出的必需節省人民的每一文錢以進一步發展經濟，厲行節約，取消一切浪費和濫用國家錢財的問題，以新的力量提出來了。

個別企業的領導者還常常隱瞞生產力量，很多還沒有發現足以迅速發展我國經濟的後備力量，在擬定計劃時要花巧，並不特別努力去完成和超過計劃，揭發這類奸計——是國家監察人員的光榮工作。遺憾的是我們在這方面還很落後。

在生產中節省材料、不拋棄物資——這也能夠迅速提高我國的經濟。但是我們檢查企業的結果，發現這方面做得還不夠。監察人員必須學會不但用大數目——噸，而且用小數目——格蘭姆，來計算物資。

為真正減低生產成本，為精確的核算制度而鬥爭——這是不能離開監察人員的議事日程的。生產成本的人為的增高，使得某些企業的領導者很容易完成減低成本的計劃，而不必去動員群衆改善工作的質素。

為保護人民的財產，各企業中的會計制度必需健全起來，會計機構不應該專門為經濟領導人員編造數字。監察人員必須特別注意這部門工作。

黨和政府要求提高各種產品的質素。我們的工業能夠生產世界上最好的貨物，最好的機器。問題就在對工作的忠誠態度，就在對貨物的品質負責。國家監察部應該更多從事這方面的工作。

斯大林同志說過：『對執行工作的卓越的審查——這就是一盞探照燈，它幫助我們瞭解任何時期的機關工作的情況，並且把官僚主義者和事務主義者都暴露無遺。』黨中央和政府今天正努力加速發展國民經濟，努力在生產中增加最新的技術，努力提高人民的幸福。經常的、深入地檢查政府決議的執行情形——這是國家監察部的直接業務。

國家監察機構，現在能夠對經濟和生產技術進行大規模的，深入的檢查。在監察人員中有國民經濟各部門的專家，有許多受過高等教育、經驗豐富的人材。

國家監察部及其工作人員必須跟一切解決政治問題時的官僚主義傾向鬥爭。國家監察部首先要以合法性、適當性的觀點，從整個國家的立場來評價各種事實與現象。對於監察人員，國家的利益高於一切。監察工作者不論在什麼工作部門，他絕不能站在地方性的立場上，他必須不受任何部會或個人的影響。在檢查和審查的時候應該客觀和誠實，不得有偏向，虛偽和不誠實。監察人員應該去除任何偏見，時時記住斯大林同志的指示：『在某種偏見下去追查數字，這是犯了刑事罪。』

整個國家監察機構和每一個監察人員，必須隨時隨地推行黨的路線，絕對公正，在總結檢查工作時百分之百與黨機構密切聯系，可以免除監察人員的這類錯誤。

我們必須大大提高監察人員的一般文化水準，在列寧斯大林的精神中教育他們。監察工作的繁複，要求我們鄭重地培養監察工作者，使他們避免工作中的錯誤。我們必須做到，像列寧斯大林所要求的，使監察人員都由有教養的，可以信託的人們組成，『他們一個字都不失信，一個字都不違背良心。』國家把審察蘇維埃機構，審察蘇維埃工作人員的重任交託給國家監察部。這大大加重了監察人員的責任。我們的任務就是要不辜負人民的信託、黨中央和政府的信託、斯大林同志的信託。

註⊖ 國家監察，原是對國家資金支出的正當與否的一種檢查。在資產階級國家中，國家監察機構僅限於檢查支出的形式上的正確性和它們的公文報銷。蘇聯十月革命初期，國家監察機構也多半帶有著這種性質，直到一九二〇年，國家監察部改組為工農監察部後，才有了澈底的改變。現在，在蘇聯，形式上的監察機能，即對於支出的合法性和正確性的檢查，由財政人民委員部負責，而對於經濟的適當和支出的合理，乃至對整個國家機構工作的監察，都交由工農監察人民委員部負責。

（轉載「時代」第九年第二十二期）

政治經濟學教程緒論（2）

王學文

政治經濟學的研究對象任務及其特點

第一章 生產方式

第一節 生產力

勞動力

生產第一個要素是勞動力，也就是勞動者的勞動力，就是勞動者能做活的力量。照馬克思的說法：『我們所說的勞動力或勞動能力，是指存在於人的身體中，即存在於活的人格中，當人生產某種使用價值時所運用的肉體的及精神的諸種能力的總體。』（資本論第一卷第二篇第四章第三節）

生產手段

所謂生產手段，就是包括土地、礦山、河流、森林、鳥獸、果木、魚、龍、蝦、蟹等等。在廣義的自然中，如像太陽、空氣等人們也都可以利用，但是以土地為主。除土地與土地所包藏的東西以外，還有原料、輔助材料（或稱輔料）、工具，以及發展到今天的機器，這些東西總起來都叫做生產手段。總之，生產手段就是指土地、房屋、工具、機器、原料等這些東西而言的。（有人把它叫做生產工具，有人叫做生產資料，其實都是由同一外國語來的不同譯語。）

生產力的兩要素

生產手段又分為勞動對象和勞動手段二者。勞動對象是指自然，最主要的就是土地，包括土地下面所蘊藏的和土地上面所生長的，成為我們工作的對象，也就是勞動所加的對象。勞動手段是指工具、機器等而言。其中生產手段的一切，對象與勞動手段，是生產力的物的要素。勞動力是生產力的人的要素。這二者就構成生產力的兩個要素（如果把生產手段中兩要素——勞動對象與勞動手段分開來，再加上勞動力，就成為生產的三要素。）

生產力兩要素對生產力的影響

生產力的物的要素和人的要素因其所具有的條件不同，其雙方或其中的一方面如果有變動，都會影響生產力。

自然的情況與變化對生產力的影響

自然是供給人類物質生活資料的大倉庫，這個大倉庫，如果所具備的條件豐富，供給我們物質生活資料的來源也就豐富，否則就相反。例如：假若水產豐富，我們勞動對象的東西就多就好，因此，供給我們的物質生活資料也就要多而且好。例如中國沿海一帶與南方河流縱橫，魚類多，產魚豐富；蒙古水草多的地方，畜牧也就發達。又如：東北土地肥沃不用施肥收穫量也大；山西、東北煤藏豐富煤層厚，煤也就豐富。同時自然具備的條件本身也是時常有變動的，例如土地上的河流，有時斷流，有時水量減少，不但影響水產物的產量，同時，對於農業的灌溉與水上交通運輸等等方面也會發生影響。有時泛濫成災，破壞生產與財富。而埃及尼羅河，則一年泛濫一次，從上游帶來肥沃的泥土，水退後，兩岸土地特別肥沃，長的莊稼特別好。這種變化歷史上也是有的，中國古時有所謂滄海變為桑田，沃野變成赤土之說。中國的黃河自古以來，一直到現在，就不知道有過多少次的河道變遷（即黃河改道），每次都給黃河沿岸的人民帶來悲慘的災禍。這種自然條件本身的變化，祇有人類社會生產力次第發展，技術次第提高的時候，才能次第為人類所控制。

自然的變動，除了自身的變動以外，還有由於人類加工的變動，即人類運用自己的勞動力加到自然上去，使生產力的物的要素改造自然，使自然能為人類所控制所利用，使自然服務於人類。例如：我們濬修河道，以防水災；開濬池，以流通和貯蓄水量；土地貧瘠可以加土施肥，改良土質；施肥灌溉，可以改變土質；植林可以調節氣候雨量，保護土壤，防旱防澇防風。各種質量不同的耕地產量各不相同，單以水地、旱地來看，就有很大的差別，根據各種調查，旱地變水地，一般可增加一倍至二倍以上。此外農業上的選種，也是人類改造自然的方法，例如：農民選擇種籽，選用耐寒抗旱的或防虫的不多生病的與產量多的各種優良品種。又如林業也同樣可以改良，例如：植樹、插木、接木等；關於植物的改造，蘇聯米丘林的科學研究與實驗是有名的。土壤與植物可以改造，動物也可以改良，例如牛、馬、羊、猪，以及鷄、鴨、鵝等都是如此，主要辦法是選種、配種與平時飼養管理得法。蘇聯的猪可以長到八百斤。（未完）

北洋 中央 大 平安 今天四大影院聯映 舒繡文 馮喆 江韶 黃宗英 顧而已 主演 歐陽予倩 編導 戀愛之道

國民 中國 同樂 蟾宮 眞光 ·最後二天請早來看· ★東北電影製片廠最新貢獻★ 東北三年解放戰爭 卅人以上半價優待 請華北影片經理公司接洽

長安今晚 程硯秋主演 文姬歸漢

大團圓 黃宗江編劇 丁力導演 清華影業公司出品

大華 大觀樓 能言魚 激流

解放 大明光 中和 天明影片公司出品 一江春水向東流

請用 勝利牌紅藍墨水 李廣泰金筆工廠 華北百貨分公司 京市總批發處 各地文具書店均有經售 石家莊華大印刷局材料廠出品

明星 勝利 吉祥 美琪 擠 大馬戲團 王迎秋 失街亭 空城計 斬馬謖 鋼山鐵血

大光明 美琪 中和 解放 楊小仲 導演

華樂 童芷苓 杜十娘 民主 楊寶森 華樂 謝虹雲 中國 東南飛

公告 紅樓 賈波林 中華 喜 聲明

人民文工團 今日繼續公演 七場三幕話劇 江長渡勝利 地點：中山公園音樂堂 時間：晚七時

大華 大都市 張翠翠 七彩 理想姑娘

蘇聯文化建設

★法捷耶夫在北京大學的演講詞★

法捷耶夫向北大同學熱烈鼓掌！·北大攝影會·

親愛的朋友們，我代表蘇聯文化工作者向你們致兄弟的敬禮，並祝賀中華人民共和國的勝利，因為它給中國人民們開闢了無限制地發揚民族文化的道路。

大家要我來講一講蘇聯文化建設的性質。但是因為時間的限制，我只能談它的最主要的幾個特點。

蘇維埃文化的第一個特點就是它是屬於人民的。它的意義就在於它逐漸廣泛地吸收著蘇維埃一切民族的較廣大的千百萬的群眾。它的意義就在於它本身就是由人民創造的。

我們文化發展的基礎就是普遍初級教育，也就是所有兒童的初級教育。而從本年起我們已開始實行普通七年制教育，就是每一個蘇聯兒童都應當在獲得職業以前，經過七年級的學校。

除此以外，一方面有兒童宮及幼稚園等的廣泛學校教育前的設施，另一方面高級學校又遍滿廣泛地發展，由大學起到技術、醫科、教育等專科學校止。更有許許多多工人俱樂部，各機關附設的俱樂部，鄉村中成萬的閱覽室，即使在最小的企業與機關也有紅色小型俱樂部。

本年我們國家在文化上的支出有六百一十億盧布。這就是蘇聯教育的全民的基礎。在這個基礎上生長起文化的最高果實——科學、藝術、文學。毫不足怪，在普通人學受教育的基礎上，蘇聯有成萬的學者，數千作家。而國家內每一個城市都有劇院，另外還有巡迴於各鄉村的活動劇院。

蘇聯文化的第二個特點是它的多民族性。甚至於那些特別受沙皇政府壓迫的以往沒有自己文字的小民族，在偉大的十月社會主義革命以後，也有了他們的文字，學校中用本族文字教學，並且現在已經和蘇聯最前進的民族並列了。正如偉大的斯大林所指出的蘇聯的偉大的多民族的文化——社會主義的內容、民族形式的文化，不用說，這種文化發展的道路是遠遠超過資本主義的文化發展的道路。資本主義努力使被壓迫的民族愚昧無知，來限制和阻止他們文化的發展，而想着用這種方法來使人類整個文化的寶庫日趨貧乏。而社會主義則協助每一民族的文化的一切民族特點的發展，而由此來豐富整個人類的文化。

現在把哈薩克斯坦社會主義共和國作為例子來說，它是蘇聯的加盟共和國之一，接壤着中國。革命前哈薩克斯坦只有極少數的人識字，現在哈薩克斯坦則不僅是一個人民普遍識字的國家，在那裡有自己的科學院，不但在共和國首都阿爾木圖有歌劇院及劇院，而且在各省中心也有。哈薩克斯坦的文學是聞名於全蘇聯的。哈薩克斯坦的作家，穆何塔拉·阿馬耶作夫的小說「阿別依」是一部紀念哈薩克斯坦人民的偉大古典作家及人民歌手的作品，得到全蘇聯斯大林獎金。

這種文化發展的例子，也可以從其他較小的蘇聯民族——巴什基爾，莫爾多夫，馬里也茲，與依洛特等的生活中找出來，這些民族非常之小，恐怕你們可能連他們的名字都不知道。偉大的蘇聯能夠在兄弟般友誼中團結六十個以上的大小民族。而其中每一個民族都能完成它對於蘇聯整個文化發展的供獻。

蘇聯文化發展的第三個特點，是它繼承着延續着，並在新的基礎上發展着，舊的民族文化和世界文化中一切最優良的前進的東西。我們由列寧的原則出發，就是在以往每個民族都有兩種文化，一種是剝削階級的臨時的，偶然的，易於消失的文化，另一種是真正的文化，雖然往往也是由剝削階級出身的人所創造，但是在一大規模的人民運動中長成的，蘇維埃文化就正是繼承着這種真正的文化。所有以往的最好的東西，我們都以主人翁的地位，小心地拿在自己的手裡，作成人民的財富，我們就依靠以往文化的這種寶藏來建設新社會的文化。

蘇聯文化的第四個特點，是它深切地富有愛國主義，富有民族自尊的感覺，它的這種愛國主義與那些假的愛國主義，沒有絲毫相同之點的，後者更正確地應當叫作沙文主義，這種沙文主義甚至想把自己文化中的一切落後的東西，強加到其他民族的身上，這是因為他不尊重和蔑視其他民族，和追求物質的利益，我們的愛國主義是真正的愛國主義，是進步的愛國主義，它由人類最崇高的願望出發的，這種願望就是要和其他民族共享人民在自己文化發展上，所創造的最進步的和最優秀的成果。

因此，蘇維埃人們在他們文化發展方面的民族驕傲，是從這樣一種高尚認識出發的，就是我們在世界上是首先能夠消滅人對人的剝削，消滅民族歧視，實行普及教育，男女平等的國家，蘇維埃人們感到，這是人類生活中更為公平的制度，世界上其他民族也會經由自己的途徑走向這種生活制度，而這個也就是蘇聯人民民族驕傲的原因。

蘇聯文化的第五個特點是它貫澈了黨性，在我們文化的黨性之下，我們恰恰體會到，它是自覺地為人民服務，為他們的社會主義國家服務，並且自覺地提出共產主義教育人民的目標。

偉大的列寧與斯大林指示我們，文化從來不是而且也不可能是無黨性的，如果認為文學無黨性，那末這不過是為了掩飾自己對於統治階級的奴性，這正如一個人在生活中有愛惡，人們所創造的文化也有它的愛惡，它擁護某一種東西，而又反對另外一種東西，我們的文化擁護蘇維埃人民和它的世界上第一個社會主義的國家，它的目的是以共產主義的精神，來教育人民，既然是這樣，那末就要日日地，時時地，在人民面前，來揭發帝國主義者的假文化，揭發奴役各民族的文化，戰爭的文化，憎惡人類的文化，所以蘇聯的共產主義的文化，就是在這和它的敵人作鬥爭的旗幟下，來發展着的，領導蘇聯新文化建設全部過程的偉大的列寧斯大林的黨共產黨——布爾什維克黨，每天都在指導着蘇維埃文化工作者的活動，黨最關心的是我們能夠正確地看到走向共產主義的道路，能夠適時揭發敵人的陰謀和詭計，在兩種文化——共產主義高度的文化和吃人的帝國主義者的假文化——的每天的鬥爭中，黨教育着我們和文化創造者——人民的密切聯系，並明顯地覺悟到文化發展的高度共產主義的目的，這都是蘇維埃文化工作者，所以能成為世界上最自由的工作者的重要條件，他們是和金錢勢力，個別出版家，政府官吏，大的資本家老闆是毫不相關的，在這一點上，就是他們在精神上優越於資本主義國家文化工作者的。

我現在再向偉大的中國人民，和它的文化工作者，熱烈的致敬禮，我們確信，再過十年二十年中國在文化方面，將要煥然一新，人民革命的勝利，將使中國人民，列入指示全人類道路的世界最進步的民族之中。

中國人民，中華人民共和國，中國人民新文化萬歲！

中國知識青年和他們的前途萬歲！（北大通訊組）

西蒙諾夫廣播演講詞

蘇聯文化藝術科學工作者代表團副團長

蘇聯文化藝術科學工作者代表團副團長西蒙諾夫十月八日晚應邀在北京新華廣播電台向中國人民發表廣播演說，廣播詞全文如下：

自由、統一、人民民主的新中國的親愛的朋友們，親愛的無綫電聽眾同志們，我代表來到自由中國的首都——北京，參加中國保衛世界和平大會以及中蘇友好協會成立大會的蘇聯文化界代表團，向你們致友好的、兄弟的衷心敬意。

我們來到這裡的代表團，是為了鞏固和發展我們兩大民族偉大的友誼的。它代表千百萬蘇聯文化工作者，代表學者和作家演員和工程師，教師和醫生，代表先進的蘇維埃智識分子最廣泛的階層，向你們致敬意。

差不多二十五年以前，中國偉大的活動家孫中山，在他給蘇聯中央執行委員會的著名的信裡，預言地寫道：「親愛的同志，當此與你們訣別之際，我願表示我熱烈的希望，希望不久即將破曉，斯時蘇聯以良友及盟國而歡迎強盛獨立之中國，兩國在爭世界被壓迫民族自由之大戰中，攜手並進以取得勝利。」

這種預言式的預見是實現了。它的實現，是由於中國人民及人民解放軍，多年來進行了反對日本侵略者，美國帝國主義者，反對人民的敵人——國民黨反動派的奮不顧身的鬥爭。

現在這個日子已經來到了，我們蘇聯人，在強大的自由的中國祝賀自己的朋友和同盟者，為了爭取全人類美滿的未來而鬥爭。

我們在舉行慶祝中國人民偉大鬥爭和偉大勝利的盛典的日子裡，在中華人民共和國政府委員會成立的日子裡來到中國，這對我們蘇聯代表團，是莫大的榮幸。

我們很榮幸地能夠在十月一號在北京來渡過中華全國人民偉大的節日。我們有機會聽到中華人民的領袖毛澤東同志宣讀中央人民政府成立的有歷史意義的宣言。

我們親眼看到中國人民解放軍戰鬥部隊的盛大的檢閱，這個部隊在長征的困難日子裡，在與日本強盜進行無情的鬥爭的日子裡，在摧毀及俘擄反動的國民黨軍隊的勝利日子裡獲得了無上的光榮。我們看到中國人民自由與獨立的保衛者，他們乘着坦克車和裝甲車，配備着自動步槍和輕機槍。

在我們眼前經過的軍隊，不僅是摧毀了中國反動派的軍隊，而且也是帶給美國帝國主義以殘酷失敗的軍隊。

我們看到了美國製造的自動槍，迫擊砲，機關槍和大砲，這些東西曾由美國的戰爭煽動者們為着消滅人民解放軍和殺戮中國人民而送到這裡來的，並在解放軍手裡變為反對中國人民的一切敵人的武器。

我們看到了極盛大的示威遊行，有幾十萬北京的市民參加，在天津也看過同樣盛大的群眾大會。我們看到勝利了的人民的凱旋，而我們蘇聯人，深知為自己的勝利而覺得榮幸和驕傲的那種優越的情感。這種勝利是中國人民經過那麼長久和困難的道路才達到的。我們蘇維埃的代表們，恰在最激動的時刻來參加中國保衛世界和平大會，那時中國人民解放軍總司令朱德同志登上會議的講壇，在他開始講演之前，宣佈偉大的蘇聯在全世界上第一個承認新中國並與人民民主中國的政府建立外交關係。

全場對這一消息歡躍雷動，我們的中國朋友以及中國的朋友的我們蘇聯人，同樣歡喜地參加這種歡呼。在這有歷史意義的時刻，我們因為能夠代表全體蘇聯人和中國的同志們握手並致衷心祝賀而感到驕傲。

我們蘇聯代表團參加了中國保衛世界和平大會，也參加了中蘇友好協會成立大會，我們覺得這是非常重要和盛大的事件。各民族間和平的問題以及與領導和平陣營的國家——蘇聯的友好問題，是相互密切關聯的問題。

蘇聯的朋友——永遠是全世界和平的擁護者；而另一方面，全世界和平的擁護者就是蘇聯的朋友。是它在各民族間推行澈底的，不屈不撓的和平政策的朋友。反之，宣佈自己是蘇聯敵人的人們及政府，事實上永遠是新戰爭的公開或暗藏的挑撥者，也就是包括他們自己民族在內的一切民族的敵人。

進步的、中國最有才智者之一，偉大作家魯迅，遠在十七年前，在他自己的一篇文章裡就已寫過：『帝國主義和我們，除了牠的奴才之外，那一樣利害不和我們正相反？我們的癰疽，是牠們的寶貝，那麼，牠們的敵人，當然是我們的朋友了。牠們自己正在崩潰下去，無法支持，為挽救自己的末途，便憎惡蘇聯的向上。謠諑、詛咒、怨恨，無所不至，沒有效，終於只得準備動手去打了。一定要滅掉牠才睡得着。但我們幹什麼呢？我們還會再被騙嗎？』（這一段話見魯迅著『我們不再受騙了』一文）

是的，中國的人民和蘇聯的人民是朋友。而我們兩個民族的共同敵人是帝國主義者。如果說這些帝國主義者們在三十二年中色厲內荏地仇恨蘇聯，那麼，無疑的，目前，在中華人民共和國，這一共和國成立之後，他們也將極端狂暴地反對這一共和國，這一共和國的政府，已經宣佈人民民主，各民族平等及民族之間和平的原則。

是的，應當想一想，我們共同的敵人——戰爭挑撥者的狂暴，嚇不了偉大的中國人民，也如三十二年來它不能嚇倒由偉大的列寧和偉大的斯大林所領導的蘇聯人民一樣。

我們兩大民族將鄙視我們共同的敵人，和平的敵人的兇惡的陰謀。我們兩個偉大民族在生活及文化一切領域內，將安靜地從事鞏固自己友好的工作。我們蘇聯人深切地關懷：如何使蘇聯全國廣泛階層能夠更完全地和更深刻地認識中國人民古代的偉大文化，認識他們在生活各領域中的現代的解放鬥爭的歷史，認識他們現代的文化和藝術。

我們向中國的同志們作一種諾言，在我們回到蘇聯之後，將盡我們自己的一切力量，使我們蘇聯的讀者們和無綫電聽眾們認識人民民主中國的一切成就。在我們訪問中國的時候，我們親眼看到這些成就，同時，蘇維埃社會的廣泛階層對這些成就也將感到極大的興趣。我們自己方面也很樂意把我們蘇維埃文化的活動家們，在自己建設着新的共產主義社會的偉大國家中，在文化、文學、藝術和國民教育領域內所獲得的各種成就，介紹給先進的中國社會的廣泛階層。

親愛的同志們，無綫電聽眾們，我的簡短的講話結束了，讓我代表蘇聯文化工作者，再向你們致熱烈的、最友好的敬意，並祝你們各位在人民民主中國的偉大建設中的成功，祝各位在農村、在工廠、在機關、在學校、在大學、在軍隊裡工作的成功。

具有偉大傳統的中蘇兩大民族牢固的牢不可破的、永恆的友誼萬歲！

世界上任何力量不能破壞和動搖的我們偉大的友誼萬歲！

西蒙諾夫高呼：毛澤東萬歲！·北大攝影會·

杜伯羅維娜廣播演講詞

蘇聯文化藝術科學工作者代表團團員
俄羅斯聯邦共和國人民教育部副部長

蘇聯文化藝術科學工作者代表團團員俄羅斯聯邦共和國人民教育部副部長杜伯羅維娜十月九日晚應邀在北京新華廣播電台向中國人民發表廣播演說，廣播詞全文如下：

親愛的同志們：

讓我代表蘇維埃社會主義國家的各民族，代表蘇維埃的知識分子和千百萬的蘇聯兒童，向你們——偉大的解放了的中國人民，致最熱烈的友誼的敬禮。

全蘇聯的人民，全世界進步的人類，會以歡喜欲狂的心情，注視中國人民及人民解放軍多年來為反對日本侵略者，為反對英美帝國主義者及卑鄙無恥的人民叛徒蔣介石，而進行的英勇的鬥爭。

全蘇聯人民，所有進步的人類，都以十二萬分高興的心情親眼看到這些最偉大的勝利。這些勝利，是中國革命在中國共產黨及其領袖毛澤東同志領導下，為了把中國人民，從帝國主義者的壓迫下解放出來，為了使中國成為統一的國家而進行的鬥爭中所獲得的。現在，在中國人民的生活中已經開始了新的時代——解放了的中國的時代。

在勝利地結束了戰爭之後，中國人民的力量，將用於創造和建設工作，以大力發展中國的經濟、文化、科學及藝術。

我們，蘇聯人，衷心地熱望中國人民在他們當前為了他們的福利而進行的建設工作中將獲得勝利。蘇聯人民熱愛中國人民，並以和中國人民的友好而感到驕傲。蘇聯人民誠心誠意地，準備和我們中國同志們，交換我們蘇維埃政權三十二年來所積累的經驗，如果我們在經濟建設及文化方面的經驗，可以幫助中國人民更快地克服那些由於吸血的帝國主義多年剝削中國的結果所造成的困難的話，我們是非常高興的，帝國主義會使廣大的中國人民陷入黑暗和愚昧的境地。

在我們國內的共產黨，一向對國民教育問題特別重視，我們認為，為了使廣大的群眾受到教育和就學而進行的鬥爭，是工人階級的革命鬥爭中不可缺少的一部分。十月社會主義革命剛一勝利，黨和政府，就着手於國民教育事業的根本改組，當時就實施了很多措施「目的在如何能更迅速地把本國精神生活充實光大起來」。還在列寧簽署的人民委員會議關於教育問題的第一個命令裡記載得很明白，革命前的俄國，存在着各式各樣的學校，這些學校是按着階級和身份的原則組織的。教育成了富有階級的特權，為了使每個蘇維埃國家的公民，只要他有才能，而不論他的家庭經濟情況怎樣，都可以毫無阻礙地從低的教育階段，進入高的教育階段，蘇維埃政權提出單一的學校的原則，作為蘇聯國民教育制度的基本原則。在蘇聯宣佈並保證一切公民，不分性別、民族、種族都有受教育的權利，學校成為真正的人民的學校了，在學校中的學習，是用學生自己的語言進行的。

學校教育的內容，根本地改變了。在舊的革命以前的學校中，真正的科學的講授，是沒有保障的。大家都知道，資產階級的學校偽造科學，並且用迷信的毒物來毒害學生的意識，培養宗教的狹隘觀。

在蘇聯的學校，保證了真正的科學講授。學校是普通的學校。蘇維埃國家一成立，學校就與教堂分離了。在學校中不講授宗教教義，學校給學生們灌輸自然現象和社會現象的科學的唯物主義的解釋。

列寧代表共產黨，向全世界公開地、清楚地宣佈，學校是有階級性的，資產階級的理論家與政治家所宣佈的教育的「超階級性」及「有教無類」是偽善和欺騙。列寧說：「學校脫離生活脫離政治，這是謊言和偽善。」

革命前，沙皇政府把人民陷於黑暗和愚昧無知之中。百分之八十的人口是文盲。居住在前沙皇俄國的許多民族，都沒有自己的文字。五分之四的兒童沒有機會上學讀書。國民教育費在國家預算中只能佔很小的一部分。

蘇聯經濟的發展，在實施國家工業化和農業社會主義化的工作中，得到了普遍的成功，這就是給廣泛發展教育，建設和推廣小學、中學、大學以及學術研究機關、文化教育機關，造成了優越的條件。在列寧斯大林黨的領導下，我國已實現了真正的文化革命。在蘇聯，斯大林憲法第一二一條，確定了人民的受教育權。在蘇聯，已推行了掃除文盲的鉅大工作，設立了許多學校和識字班，來掃除文盲和半文盲，當時實現出「每一個識字的教會一個不識字的」的口號。

現在，蘇聯已成為人民普遍識字的國家了。只有在五、六十歲以上老年人中間，才能偶然遇到不識字的人。

在蘇聯已實施了對兒童的普遍強迫教育，這是重要措施之一。最初是在城市和工人住宅區，推行七年制的強迫教育，在農村推行四年制的強迫教育。同時，在城市和鄉鎮中又廣泛地推行中等教育。自今年這個教育年度起，七年制普遍強迫教育，已經推廣到農村去了。

為了保證所有兒童都能入學，發展開了廣大的校舍建設。這些年來蘇維埃政權，建築了兩萬餘所寬大的、敞亮的、設備優美的新校舍。蘇聯政府為了滿足學校與國民教育的需要，支付巨大的費用。俄羅斯聯邦的總預算中，文化費用佔百分之七十一。用於蘇聯全國的文化的總支出，本年度達到了六百一十萬萬盧布。

為了不僅使兒童有受教育的機會，並且要使成年人、工人和農民也有受教育的機會，在蘇聯為工人農村青年和成年的工人農民，特設了許多普通學校，凡是願意受普通教育的，都可以在不脫離他們的主要工作的條件下，得到讀書的機會。現在，在我們工廠的車床旁邊，可以遇到很多工人，在田地裡的拖拉機上，或其他農業用的汽車上，遇見很多農人，他們不只受過小學教育，而且受過中等普通教育或中等專門教育。

高等教育，在蘇聯也有很大的發展。目前在大學校裡，在高等專科學校裡，以及他們所附設的函授科裡，學習的人有一百多萬。根據斯大林同志的號召，在蘇聯，已宣佈了青年向科學進軍。成千成萬的青年男女們，用心地不倦地努力學習掌握各種知識，取得了各種極其不同的科學，技術，藝術等部門的專門知識。

因此，在蘇聯，在蘇維埃政權的這些年份，從工人農民中間湧出了大批新的知識分子。

民族加盟共和國的文化，已達到了從所未見的發展。這些共和國，過去都是屬於沙皇俄國的落後邊區。學校網的大規模的建設，教學採用本民族的語言文字，招收的學生不分男女（女子過去是不能入學的），高等學校網的發達，這一切，使加盟共和國民族文化的發展和本民族知識分子幹部的栽培，都受到了很大的幫助。

在蘇聯，教師這門工作深受全國人民的崇敬。教師們都積極參加國家的社會政治生活。優秀的教師被選為地方蘇維埃和最高蘇維埃的代表，對於教師的長期而卓越的工作，高級政府常以勳章和獎章獎勵他們。僅僅去年一年，就有十萬零二千教師受過獎。

蘇聯政府對蘇聯的科學發展非常注意，蘇聯科學院現在是全世界最大的最進步的科學機關。

因此我們有權說，蘇聯已變成了世界上文化最先進的國家，變成了先進的進步人類的明燈，變成了世界所有平凡人們的和平幸福的堡壘。

蘇聯人民深切地熱愛中國人民，以中國人民的勝利而自豪，祝賀中國人民在建設工作上，在文化、科學、藝術的發展上，獲得新的成就。我們蘇聯人民很高興，很願意幫助中國人民，幫助中國知識分子，和他們交換工作經驗。

偉大的中國人民和他的領袖和領導人毛澤東同志萬歲！

中蘇友好鞏固萬歲！

進步人類的領袖，中國人民最好的朋友，偉大的斯大林萬歲！

介紹辛亥革命運動中的君主立憲派

劉大年

「堡壘是最容易從內部奪取的」——這是「聯共（布）黨史」結束語所指出的重要教訓之一。只須稍微熟悉一下君主立憲派的歷史，就會發現中國革命的敵人，也向來懂得這一點，而且還很熟練。

一九〇五年以後，反動黑暗的滿清政府，想拿「準備立憲」作為諾言，來和緩一下已經十分迫近的革命危機。使一部分對滿清專制落後不滿而又對革命害怕的人們，起來要求把「君主立憲政體」趕快見諸實行。他們建立各種組織，到處宣傳號召，在一宗社會階層裡形成一個小小運動。而參加這個運動的人們在政治上也就單獨成為一個派別——君主立憲派。身為大資產階級與「開明」地主新式官僚代表的張謇、湯壽潛、熊希齡、伍廷芳、湯化龍、譚延闓等等，就是這個派別前後出名的領袖人物。

比立憲派更早形成的，還有兩個政黨性質的團體，一個是領導革命的同盟會，另一個就是反對革命的保皇黨。立憲派與兩黨不同，一開始就以「中間」面貌出現。他們反對同盟會，也拒絕與保皇黨公開合作。特別是在「實行立憲政體」這個中心問題上，同盟會認為要「共和立憲」，即先用革命手段推翻滿清，然後實行民主憲政。立憲派堅決反對，說這是「太阿倒持」，未免過左。與此同時，保皇黨認為只能「以開明專制為立憲制之預備」，因為「人民程度未及格」的緣故。立憲派也不贊成，說這將「隱忍終古」，又未免太右。因此，他們自己就作出結論：「要之政體不一，而欲求有利無弊，首推立憲君主之制」——此外附加一點：立即實行。可是，滿清政府昏瞶得連這樣一個溫和政策也不敢堅決採取。自一九〇六年下詔「仿行憲政」後，直到一九一一年各地爭路風潮已起，還在一味敷衍拖延，使立憲派在各種鼓譟努力之後，大失所望，不得不考慮要改變方式，來繼續維持它們這個階級的統治利益。

同年十月十日，同盟會影響下的新軍在武昌起義，很快形成一個起義羣眾向清朝統治武裝進攻的洶湧浪潮。但起義領導上的許多缺點，又使各方面迅速暴露出來，於是，君主立憲派們所要重新採取的方式就找到了。

武昌起義的第四天，君主立憲派首領之一，湖北諮議局長湯化龍首先變成了武漢軍政府的民政部長，十月二十二日湖南諮議局長譚延闓又變成了湘軍都督，不久四川的諮議局長蒲殿俊，浙江的湯壽潛也相繼取得都督名號，一時君主立憲派都掛起「革命」旗幟，並自稱一向是革命的「中心人物」，開始把他們的一隻腳插在革命陣營中。

就在湯化龍參加「革命」的同一天，立憲派另外一位重要首領張謇，急忙從湖北趕到南京，往見滿清「將軍」鐵良，要他馬上派援兵赴鄂，同時，向清室奏請「速頒決行憲法之論」，鐵良不肯作主，二十五日張謇往見兩江總督張人駿，說「武昌地據上游，若敵順流而下，安慶又有應之者，江寧危矣」。張人駿不聽，張謇又於第二天跑到蘇州找江蘇巡撫程德全，重申他的「請速頒憲法開國會之議」，程德全同意，張立刻同另外兩位立憲派分子雷奮、楊廷棟替程德全起草奏摺。到十一月一日江蘇諮議局又直接致電清政府：「請宣佈立憲開國會」。把他們的另一隻腳仍然站在滿清朝廷裡。

到十一月中，各地起義，獨立還在繼續發展，滿清中央政府在帝國主義——特別是英美帝國主義的駐華代表朱爾典等慫恿督促下，只得重新起用「隱居」在彰德的袁世凱，由他組織內閣，正式向民軍提出「一、下罪己詔，二、實行立憲，三、開除黨禁，四、皇族不問國政」四個條件來和。派唐紹儀代表到漢口談判。朱爾典更訓令漢口英領事出來介紹和議。而清政府的封疆大吏與戰地指揮官們，在起義軍面前也都[illegible]，相率逃走。君主立憲派遂一面進一步、強調「共和」的完全必要，勸告清室馬上退位。十一月間張謇單獨致清內閣一信說：「今共和主義之號召甫及一月，而全國風靡，……惟北方少數官吏戀一身之私計，忘全國之大危，尚保持君主立憲耳，然此種謬論，全國非之。」好像已經完全忘記了，只有他們自己，才是「此種謬論」的堅決倡導者與執行人。同月十四日，張謇、湯壽潛、趙鳳昌等更致電張家口商會轉內外蒙古，要它們也「贊成共和」。同一天，張謇又乾脆拒絕清政府委他做什麼「宣慰使」、「農工商大臣」的拉攏。其他立憲派分子則從上海跑到漢口，又從漢口跑到南京。還舉了黃興為「大元帥」，還準備選舉孫中山為「大總統」。

但同時，另外一面，立憲派把滿清政府放到一邊，開始了秘密和袁世凱談判如何私相授受總統的問題。在張謇給袁世凱的許多秘密電報中有一個是這樣說的：

「甲日滿退，乙日舉公，東南諸方，一切通過……願公將其英略，旦夕之間，勿惑於大局，為人民無疆之休，亦即公譽名俱泰無窮之利。」

在北方當時的立憲派首領楊度更拉着同盟會內叛賣分子汪精衛於十一月十五日在北京打出「國事共濟會」的名義，讓汪精衛在同盟會內部為袁世凱效力。這時袁世凱還裝模作勢，也需實際把握就着落下來，張謇接到的許多袁世凱回電中，其一有云：「鄙袁病夫無非分之想……在北不易言共和，猶之在南不易言君主……困難萬分」。但立憲派並不怕這些困難，還是一直為袁世凱努力下去。

這就是君主立憲派從武昌起義到南京政府成立期間活動的主要手段。領導起義的同盟會，對此不但沒有提起警惕，加以揭穿，而且還通過他們去和袁世凱打交涉，讓他們的陰謀更得到了發展。等到十二月二十五日孫中山從美國回抵上海，一九一二年一月一日組成南京政府，立憲派已在假革命面具掩蓋下，把自己的勢力培植得非常牢固，成為同盟會在南京政府中所不可戰勝的反對派了。

南京政府除孫中山與黎元洪分任正副總統外，國務院的陣容是：陸軍黃興，教育蔡元培，海軍黃鍾英——同盟會。實業張謇，交通湯壽潛，司法伍廷芳——立憲派。外交王寵惠，內務程德全，財政陳錦濤——官僚政客，不屬兩黨，但又分別與兩黨有聯繫。很明顯，這是一個同盟會與君主立憲派的臨時聯合政府。同盟會表面上有兵權，但實際上它沒有多少可靠的武裝。立憲派表面上沒有財權，但是實際上它有足以影響政府前途的財力。最初同盟會內定張謇為財政總長，想借重他籌劃一筆經費。孫中山回到上海時曾經宣佈，他是兩袖清風，一錢不名，只有經過黃與向張謇再三要求，才由張出具「保證書」向日本三井洋行借得三十萬銀元的政府開辦費。正在這時，張謇發表了一個「對於南京新政府財政意見書」，說每年有八千萬兩這個驚人數目的欵額無處可籌，因此，他「不能擔任財政」。這是立憲派作為反對派的第一着。

南京政府正式成立後，立憲派在名義上擔任了幾個「總長」，但是，他們從來不出席國務會議，更談不到執行任何職務。這是他們作為反對派的再一着。

政府可靠武裝既很少，就要任許多實力不大名義不小的雜色軍隊，由陸軍部負責軍餉，弄得孫中山與黃興被形容為「羅掘俱窮」。黃興幾次懇求張謇：「望公有以助我」。張表示無能為力。後來孫、黃竟向日本人抵押漢冶萍公司去直接借款，張謇說他「忝任實業，對此負有全責」，又堅持反對。孫中山、黃興、胡漢民等再三解釋，他提出辭職不幹。孫中山竭誠挽留，並說「時危拂衣，想非所忍」，但他堅決拂衣而去。這是他們作為反對派的又一着。

原屬同盟會而只單純反滿的章太炎等，在孫中山回國前後，就提出「革命軍起，革命黨消」。立憲派中張謇等也會向孫中山提議「鎖除黨名」。現在張謇與章太炎、程德全、趙鳳昌等組成「統一黨」，實行用新的組織在政府內外與同盟會對抗。這是立憲派作為南京政府反對派的再又一着。

君主立憲派這許多反對活動，不但與它們擁戴袁世凱的陰謀分不開，而且與帝國主義瓦解南京政府的政策也完全一致。當孫中山還對美政府存有幻想，由王寵惠以外交總長資格兩次請求美政府對南京政府加以承認時，美政府一概不理，反同英國一起，在中國國內製造出「非袁則亡」、「非袁莫屬」、「非袁則不承認」的空氣，對南京政府施以壓力。在上述情形下，孫中山只好以落得「共和」兩個字的空名，經過「南北議和」形式，被迫把政權向袁世凱交出去。到一月中旬南方立憲派伍廷芳與唐紹儀之間的公開交涉，及北方立憲派楊度與汪精衛之間的秘密交涉，把滿清退位，孫中山也辭去臨時大總統，由袁世凱繼任的方案談判成熟。這時，張謇就在上海趕緊起草一個滿清退位「詔書」，電漢袁世凱替清廷宣佈，最重要的一段是：

「袁世凱前經資政院選舉為總理大臣，當茲新舊代謝之際，宜有南北統一之方，即由袁世凱以全權組織臨時共和政府，與民軍協商統一辦法。」

這不僅用清室名義給了袁世凱一個接收南北兩政權的公開把柄，而且也明白規定了袁世凱政權的性質不是起義政府的繼續，而是滿清統治的一脈相承。君主立憲派們把所有這些重要過程一步步完成之後，孫中山遂被迫於滿清退位的次日——二月十三日宣佈辭職，由帝國主義與封建勢力的集中代表袁世凱坐上了臨時大總統的位子。

原來君主立憲派附和起義，冒牌革命，又半路拆夥，讓起義陣營垮台，這樣翻雲覆雨，就為的是把政權從革命派手裡拿過來，再交到反革命派手裡去。袁世凱奪取總統地位成功後，君主立憲派參加「革命」的任務也就勝利完成了。

到了一九一三年，原來同盟會中一部分人發動「二次革命」，立憲派把所有「中間」、「革命」、「聯合」的幌子一律拋到九霄雲外，由熊希齡、張謇、孫寶琦出來與保皇黨梁啟超打成一片，組織所謂「第一流人才內閣」，把袁世凱的統治暫時穩定下來。再過幾天，跟在美帝國主義論客古德諾後面，君主立憲派中的楊度，嚴復等合幾個同盟會叛徒發起「籌安會」，從一九一五年八月到同年十一月的三個月中，就把一個「今大總統袁世凱」變成了「中華帝國皇帝」。這就是君主立憲派的大功告成。

沒有疑問，只有由於領導革命的中國資產階級的軟弱，同盟會缺乏羣眾力量的基礎，君主立憲派才能夠發生了作用。現在，歷史早已走進一個新的階段，革命的一切主客觀條件，已經無法相提並論了，但是這一段歷史教訓，卻仍然值得我們的溫習和警惕。